No 8693 Shanghai Saturday October 13 1928. THE EASTERN TIMES Published every morning including Sundays

時報

中華民國十七年

十月十三日 星期六

舊歷戊辰年九月初一日

今天二張售大洋三分

第八千六百九十三號

廣告刊例

本報價目 [illegible] 一月一元 三個月二元九角 六個月五元七角 九個月八元四角 全年十一元 國內郵費一個月二角 三個月五角 六個月一元 九個月一元五角 全年二元

廣告刊例 「封面及新聞」二行起碼每日每行一元四角 「國際時報」每英方寸每次一元五角 地位須於三天前預定 「新聞欄內」每日每行四角五分 「普通地位」三十字起碼每日每字一分二厘 「彩色廣告」加一色手續費十元二色四十元三色九十元四色一百六十元 地位格色[illegible]

預向本館廣告部接洽

本館編輯部設於上海新江路二十五號（小花園南首） 電話中央六一二〇四 營業部設於山東路A字六號 電話中央六一二〇一 電報掛號二五一四 ▲中華郵政特准掛號立券 按照[illegible]包特別優待[illegible]

中國化學工業社 第一十七週紀念 大廉價二十一天

▲陰歷八月二十八日起 ▲陰歷九月一十九日止

下列三星牌出品

買一瓶 贈一瓶

香雪 鏡面牙粉 美髮霜 百花香皂 一號上香水 小方瓶香水 特等牙粉 茉莉香皂 八角瓶香水 太后牛髮水 洗髮皂精

每客每種以購十件爲限

瓶裝觀音粉 百倍三星醬油精

每客每種以購二件爲限

下列三星牌出品照定價七折

牙牙香雪軟罐香蜜花生香潤香各

質 花 雪 觀 音 花 裝 露 髮 水 膚 種 藥

膏粉皂精精粉蜜膏水油粉精膏水品

零沽香水 照定價八折

十倍三星醬油精 每元四瓶

批發 照再折扣批貨 照倍批油九十 醬價三星十 照九五精 均以爲折現 款價折限 登賬此例 在此不

總公司 河南路第四四四號

第二發行所 廣東路第六八號

第三發行所 南京路第一四二號

王季烈著 蟫廬曲談

二册 定價一元六角 郵費二分

全書分度曲作曲譜曲餘論四卷、著者博覽諸家曲譜及論曲之書、於詞曲變遷宮調沿革及旋宮之理、有所見、會既編集成曲譜一種、又出其緒餘撮錄衆說以成此書、附入曲譜中、同好競相稱許、因重加修訂、印單行本、學者於讀曲之餘、手此一編、旁收事半功倍之益、蓋習崑曲之徑途略具於此云、

商務印書館啓

金雞牌 金熊牌 黃紙版增價廣告

自陰歷九月初一日起所有金雞金熊兩牌八號至十四號黃紙版一律淨價每噸元五十六兩正 承蒙賜顧 不勝歡迎

武林造紙公司 竟成造紙公司 同啓

4361

上海小東門 紅屋 綢緞洋貨局

九月初一日

一週特別紀念 大減價六折 足尺加一

安樂宮新設中菜社擇陰歷九月初一陽歷十月十三日起日夜營業

本宮自開設以來、深蒙各界賞識、[illegible]營業日盛、[illegible]以中菜獨付闕如、[illegible]特聘請名廚司承辦、[illegible]精美點心、[illegible]務請各界[illegible]

地址愛多亞路三洋涇橋 4365

淮北鹽務稽核分所緝私局招商承辦冬季軍服廣告

本分所本局現擬定製[illegible]（附件[illegible]）[illegible]

及保證金[illegible]本年十月三十一日以前[illegible]本所[illegible]通知[illegible]

今天上海賽馬

今天下午一點一刻起賽入場券會友部（即靜安寺路入口）每位洋五元普通部（即馬霍路入口）每位洋一元場內備有西餐茶點

上海跑馬總會謹啓

引翔鄉明日賽馬

陽歷十月十四日即夏歷九月初二日（星期日）本會在引翔鄉舉行第四十八期賽馬共賽十次下午一時起賽每套售洋念三元可向靜安寺路一百念一號甲本會事務所購彩部預定場內備有茶點特此通告

上海中國賽馬會謹啓

朱福海 弟鑒

自弟出走後、[illegible]其高年、[illegible]見此啓事、速返家[illegible]

[illegible] 李月山同啓

江一平律師代表協盛永金號警告倪建侯

[illegible]代理委託人[illegible]辦理[illegible]五日內將該款交還本事務所[illegible]

事務所四川路[illegible]

毋忘！

本會十月份開獎期照章於十五號（星期一）下午十二時半舉行、凡儲戶尚未付款者、望從速於期前繳款、以保獎權、有志儲蓄而尚未入會者、亦望於期前入會、共享巨大利益、本會特獎已增至三萬九千餘元、頭二三四獎每種各有三十九個、再本會爲便利儲戶付款起見、本星期六下午（十三號）星期日（十四號）照常收款、此佈

（詳章函索即寄、或用電話通知、本會即當派人前來接洽）

上海愛多亞路七號 電話中央七〇八一號

萬國儲蓄會 4358

全國註冊局 公報第三期 商標公報第七期 出版

本局公報、[illegible]現已出至第三期、[illegible]商標公報第七期、定價每期二角五分、[illegible]

及反動文件、或其他證據物品者、得免除其刑……

中央頒發……

及派署各縣縣長、（北平十二日下午十時電）

……閩省黨務恢復進行

◎據[illegible]方面消息、……

海內孤本 李北海法華寺碑

上海望平街有正書局

此何處叟藏祖本、[illegible]按北海書雲麾麓山李思訓法華松雪香光等、以得北海眞傳名非習雲麾乃習法華也、審其筆法、可了然、且雲麾在世者有數十本之多、法華只此一本、雲麾當時値百金、而法華在嚴氏已費數千金之巨、乃嶺古人語雲麾易得、法華難求印章以誌喜、並再刻於濟南、以傳世、今麓山價已數千、此帖之價、當可想、書家欲窺北海眞蹟者、僅費數金、便得何幸如之、珂羅版精印定價附濟南本共四元、又趙松雪伯藏麓山寺碑四元、[illegible]本七角、鉛版[illegible]本、[illegible]四角、[illegible]本六角、李春湖藏雲麾李秀碑五元

中國國民黨中央執行委員會徵求黨歌歌譜啓事

茲經中央決議用十三年總理對軍官學校訓詞爲中國國民黨黨歌、除延聘專家組織委員會負研究審查歌譜之責外、特再登報徵求完善歌譜、以備採用、務望海內音樂大家踴躍寄稿、所有辦法開列於後、㊀歌詞用十三年總理對軍官學校訓詞、其全文如左、三民主義、吾黨所宗、以建民國、以進大同、咨爾多士、爲民前鋒、夙夜匪懈、主義是從、矢勤矢勇、必信必忠、一心一德、貫徹始終、㊁應徵歌譜須用五線正譜繕寫清楚、㊂應徵歌譜經審查當選者、給獎金二千元、㊃收稿期限截至十月二十四日止、㊄收稿地點南京丁家橋中央執行委員會秘書處

中華民國十七年十月九日

4361

劉紀文 許淑珍 結婚啓事

紀文淑珍訂本月十八日結婚於首都、除柬請觀禮外、恐有遺漏、用特登報恭請凡我戚友屆時務望賁臨指示、並希屏棄俗例、勿言饋贈、如以禮儀暫不可廢、則首都方籌設市圖書館、擬請將饋贈之儀改作書券之賚、以便移贈該館、以冀早觀厥成、此實諸君之所賜、豈獨吾二人私幸、敬佈區區、伏惟惠鑒

十月十八日爲劉市長紀文與許女士淑珍結婚之期、[illegible]親朋投贈之儀、[illegible]市圖書館之用、[illegible]推高誼、欽佩同深、[illegible]民衆尤貴切用、此專門之籌與補充當時之需、[illegible]此爲貫徹斯議、以爲與其廣事覓羅多費時日、不若移助建館基金、或致送書券、[illegible]

張錫蕃 梁維四 李基鴻 楊劍虹
陳公哲 楊宗炯 陳揚傑 鄧剛
張道藩 孫伯文 邱金言 洪蘭友
錢泳

同啓

4355

電訊

中央政治會議

考試監察兩院組織法通過

特任駐德法兩國公使

察綏兩省政府委員

◎中央第一百五十八次政治會議、十二日上午八時開會、出席[illegible]・王寵惠・于伯羣・周啓剛・丁超五・白雲梯・譚延闓・戴季陶・林森・孫科・李宗仁・張之江・李濟深・孔祥熙・王正廷・趙丕廉・吳忠信・繆斌・葉楚傖・李石曾・[illegible]入傑・胡漢民・邵力子・蔣中正・列席陳肇英、主席譚延闓、㊀決議國民政府考試院組織法監察院組織法修正通過、㊁蔣中正蔡元培等函送共產黨自首法審查意見、請公決、議決共產黨自首法修正通過、㊂法制局長王世杰呈送權度法及權度局組織法條例審查報告、請核議、決議交立法院、㊃決議推胡漢民・戴季陶・王寵惠・爲外交委員會委員、㊄決議特任蔣作賓爲駐德意志國全權公使、高魯爲駐法蘭西國全權公使、㊅決議特派宋子文爲中央銀行總裁、㊆決議任命趙戴文・彭贊璜・蘭均・張勵生・童效先・索的木拉皆垣・穀木端陸木旨爲察哈爾省政府委員、指定趙戴文爲主席、並任命彭贊璜兼民政廳長、蘭均兼財政廳長、㊇決議任命徐永昌・陳賓寅・梁汝舟・馮曦・祁志厚・溫東王楚克・沙克都爾札布爲綏遠省政府委員、指定徐永昌爲主席、並任命陳賓寅兼民政廳長、梁汝舟兼財政廳長、㊈決議河北省政府委員徐永昌、已調任綏遠省政府委員、遺缺任命李培基補充、㊉武漢政治分會呈送兩湖行政官吏考成暫行條例、請在中央未頒布行政官吏考成條例以前、暫准援用請鑒核備案、決議准予備案、㊉㊀武漢政治分會呈送兩湖施政大綱、請鑒核備案、決議准予備案、㊉㊁湖北省政府歌電請明令各省、以後各官吏如有違法犯贓情事、應依照黨員背誓條例第三四兩條之規定、一律判處死刑、議決連同本會議第一〇九次會議決議、凡在軍政各機關服務人員、雖未入黨、一律以黨員論、交國府、㊉㊂孫委員科提議請任茂菲古力治兩工程師爲首都設計及廣州黃埔開港設計工程顧問、決議交國民政府、（南京十二日電）

共產黨人自首法

◎共產黨人自首法、業經十二日中央政治會議通過、原文如次、第一條、共產黨人未曾在共產黨執行重要職務、並無暫行反革命治罪法第二條至第六條之犯罪行爲、於發覺前自首者、得免除其刑、第二條、共產黨人犯有暫行反革命治罪法第二條至第六條之罪、於發覺前自首者、得減本刑三分之一或二分之一、第三條、前條自首之共產黨人檢舉其他共產黨人犯罪事實、因而查獲人犯……

虎標 商標

百步穿楊（方）

弓箭、古之兵器也、可以及遠、可以透堅、善於使箭者、應弦中的、可以百步穿楊、虎標萬金油、今之靈藥也、可以內服、可以外搽、對症施治、亦能百發百中、

虎標萬金油

內治 中風中痰 霍亂吐瀉 心氣腹痛 絞腸痧痛 頭痛昏眩 時行瘟疫 四時感冒 噎膈反胃 消暑除煩 止咳化痰 及雜疑難症

外治 神經骨痛 疥瘡痧瘡 腰骨腳痛 瘰癧核痛 手足腫痛 蛇蠍狗咬 無名腫毒 跌打刀傷 皮膚破傷 蚊咬蟲毒 牙痛 及耳痛

總發行上海虎標永安堂 北四川路八十九號 電話（北）二七三六

南市代理新開河林大森

各大商店藥房及煙紙店均有出售

及反動文件、或其他證據物品者、得免除其刑、或免除其刑一部或全部之執行、第四條、共產黨人於其犯罪行爲之一部分發覺後、自首其未經發覺之餘罪者、得減所自首餘罪之刑三分之一或二分之一、第五條、自首人犯執行刑期已過二分之一或三分之一、該犯善良悔悟有據者、應予保釋、前項保釋人犯在未執行之刑期內無再犯情事者、其未執行之刑期、以已執行論、第六條、前條保釋、應由眞實保人三人以上合具保釋證書、呈經第一審法院核准、第七條、自首應向法院或其他官署爲之、第八條、依本法免刑之共產黨人、得由法院依第六條之規定、交保移送反省院、反省院條例另定之、第九條、本法自公布日施行、（南京十一日電）

馮玉祥過徐晉京

◎馮玉祥十二日晨由開封專車起程晉京、下午二時抵徐、劉峙張克瑤等到站謁談、車停五分鐘南駛、即晚可抵京、鐵甲車護衛車共五列續發、（徐州十二日下午五時電）

◎馮玉祥今日午後二時、過徐來京（南京十二日電）

德葡兩使謁蔣主席

◎德葡兩國公使、奉該國政府命、由滬來京、慶賀蔣主席、十二日午後三時半、由外長王正廷領導至總部、總部事先已得外部電話、兩使到時、軍樂隊在門首迎迓、兩使入謁致奉命慶賀之意、後蔣主席致簡單答詞、謂今後當依平等互惠之精神、與各以平等待我之國家、益敦睦誼、維持世界和平、以促成世界大同云云、兩使旋即辭出、（南京十二日中社電）

◎葡使畢安琪今晨到京、午後四時、偕外長王正廷、滬領白重斯脫、及參贊二人、正式至國府晉見蔣主席、致輯睦邦交之誼、接洽修約事宜、（南京十二日下午十時電）

各使均將來京接洽

◎各國以我國五院成立、中央負責有人、如美英比意等政府、紛電駐平各使、赴滬京與外部接洽修約及外交上事宜、現比代使紀佑穆定十三日啓程南下、西班牙公使嘎利德、意使華雷、定二十日前赴滬、英美使月底或來月初啓程、（北平十二日下午五時電）

孫王與張學良往來電
張學良舉行閱兵

◎孫科王寵惠九日電張學良云、本日議決選任台端爲國民政府委員、當此訓政時期、萬端待理、務望本三民主義、努力建設、以蘇民困、現居雙十國慶、亦希於是日易旗、除舊更新、是爲至荷、張學良於十日覆電云、弟才能駑下、獲隨介公及諸公後、爲國服務、共圖建設、私情公誼、感幸實深、已電復介公、請其掣銜宣布同時受任、至易旗一節、現正積極準備、並請介公指示辦理云云、（南京十二日電）

◎今晨十一時張學良在北營舉行閱兵禮、會操者萬人、大都爲奉軍第一旅所選出者、此外有將弁學校學生、野砲隊三隊、騎兵四中隊、及坦克車等、吉黑軍司令領事團許多外僑及奉天各校學生來參觀、兵士服裝與動作均優美、頗博得參觀者之稱譽、（奉天十一日路透電）

◎奉天十一日電、今晨九時、張學良補行閱兵、爲講武堂全體及教導隊衞隊一旅、皆用軍旗、張騎馬入場、英美法日意德俄各國領事皆到、十一時禮成、（南京十二日電）

白崇禧代表抵奉

◎葉琪十二日由唐山赴奉、除與張學良接洽要公外、並參觀東北建設、（北平十二日下午十時電）

◎白崇禧之代表葉琪已抵奉天、將討論易幟等事（北平十二日電）

中央頒發黨國旗尺度比例

◎中央執委會通告各級黨部云、爲通告事、本黨黨旗及中華民國國旗、自制定頒行以來、製造者於尺度比例及星角光芒距離、每多任意增損、亟應釐訂、以資劃一、茲經本會第一七三次常會決定、參照以前頒發尺度表、將尺度比例修正、除將黨國旗圖式、國案及尺度比例函送國民政府轉飭遵照外、合將黨國旗圖式國案及尺度比例頒發、仰該黨部轉飭所屬各級黨部全體黨員一體遵照、特此通告、（南京十二日電）

閻將啓行赴京

◎閻錫山赴京行期逼近、何成濬將同行、（北平十二日下午十時電）

河北省政府實行遷平

◎商震十二日午偕職員一部抵平、下車赴舊國院省府、下午開始辦公、（北平十二日下午十時電）

◎省府委員全體抵平、商震午後謁閻錫山、（北平十二日下午十時電）

◎省府今日開臨時會議、決通電報告移平辦公、及派署各縣縣長、（北平十二日下午十時電）

◎河北省府今開始遷平、路局每日備車一列、送職員來平、四日遷畢、（北平十二日下午五時電）

◎商震對往訪者談話、㈠省府與市府權限、決召集兩府委員議決劃清、㈡河北省勦匪、分六區實行痛勦、㈢縣長局長等官吏、均須考試、㈣籌款建設教育、振興實業、㈤官吏貪贓千元者槍決、最後謂河北省駐軍太多、正設法調動、減人民痛苦、（北平十二日下午十時電）

四集團軍首批回漢

◎白崇禧以東征軍事結束、北來各軍、除維持地方治安者外、餘均令陸續班師、葉琪軍已於十一日首批輪送回漢、（北平十二日下午十時電）

日本議員團離平赴濟

◎日本衆議院來華視察團一行、今晨離平、赴青島濟南、在魯視察後、即將南下赴上海南京等處、（北平十二日下午五時電）

日將令矢田赴京
開始各項交涉

◎田中首相本日在閣議決定對華交涉方針席上云、將使矢田總領事即赴南京、對兩國有緊密利害關係之問題開始商議、爲交涉要件之第一步、即交涉差等稅率問題、關稅自主問題、並與寧案濟案同時進行、至條約改正問題、因存有曲折之事情、須觀國民政府對前二者交涉之態度再定、（東京十二日電通社）

◎首相田中今日在內閣言及駐滬總領事矢田與中國財政部長宋子文之非正式會議、謂宋部長欲日本承認新稅之實行、蓋知不得日本同意、厲行此稅爲不可能也云、閣田中又稱、日本現準備與南京開議、但於要求國民政府須撤回取銷中日條約前議一節、可不堅持、但須國民政府給予表示誠意之實在證據云、（東京十二日路透電）

侵濟日軍再撤六千
留魯者尚有六千

◎日本本日閣議、討論山東派遣軍之小部隊第三次整理案、旋即議決並奏明日皇得其裁可、將於本日發令、（東京十二日電通社）

◎撤回山東日兵六千之命令、業已發出、此項兵士大都爲名古屋第三師團備兵、本月下旬可開始撤退、十一月中旬可撤畢、此後第三師將依照平時編制改組、留駐山東之日軍、今後將減爲六千左右、（東京十二日路透電）

濟南日兵行兇殺人
戳破小販肚腸慘斃

◎昨午趵突泉一日兵、向攤販購物、因索價昂、用槍刺將攤販肚腹刺破、肚腸外流、日兵逃、傷者送共合醫院、未診即斃、（濟南十二日下午六時電）

鄭俊彥部移駐正定

◎第五軍團鄭俊彥部日內移駐正定（北平十二日電）

劉峙就勦匪司令

◎劉峙定十三日就徐海勦匪司令職（徐州十二日電）

◎夏斗寅十一日由徐赴蚌、指揮軍隊移防、（徐州十二日下午電）

泉州陸戰隊已讓防

◎十二日晨、泉州陸戰隊由海道開莆田仙遊、僅餘一排及混成第二旅部人員、候獨立第四師到泉交防即行、（廈門十二日下午十時電）

◎獨立第四師政訓部十一日奉寧總政部電令、暫行撤消、定十五日結束、（廈門十二日下午十時電）

閩省黨務恢復進行

◎省指委林學淵、十一日自漳過廈晉省、指委已全到省、黨務即再進行、（廈門十二日下午十時電）

◎省電、特種法庭函省府、令獨立第四師將前月在鼓嶼石碼破獲共黨機關、捕陳源隆等十餘人併物證解省、由該庭審訊、（廈門十二日下午十時電）

津浦運煤機車爆炸
傷亡十餘人

◎十二日晨十時、津浦由賈汪至徐站之運煤軍六六七八號機車、鍋爐爆炸、傷亡十餘人、出險地在徐北一站之毛村、（徐州十二日下午五時電）

田賦附捐之限制

◎財部以各縣現有之附捐、多有超過正稅二三倍者、特令各省民政廳轉飭各縣應遵總理遺教、田賦正稅附捐之總額、不得超過現時地價百分之一、並定辦法八項、（南京十二日下午十時電）

健胃壯身

人體康樂。胃健神充。山雨欲來。必先興雲佈霧。疾病將至。定然胃閉神昏。是故天色晴霽。雲開霧散。吾人苟欲求一生康健幸福。而不爲病魔所侵襲者。自以調和脾胃爲不二法門

自來血

生精補血。久著奇效。一方補助胃汁。使消化力增强。新陳代謝。一方攝取食物中之滋養精華。運行全身各部。是以久服自來血之人。健胃壯身。潤容壯顏。而百病不侵矣。

▲定價大瓶二元 小瓶一元二角

上海五洲大藥房發行 分店天后宮橋 分店北四川路 各埠分店及各大藥房均有出售

瓊崖水災乞賑

◎瓊崖救災會八日通電、前月二十日颶風淫雨、半月方息、釀成空前水災、請賑、（香港十二日電）

◎黃隆生十一日來港、籌備中行分行、（香港十二日下午八時電）

◎陳融電省府、已啓程晉京、暫不返粵、（香港十二日下午八時電）

◎總部擬設憲兵司令、以葉菁最有希望、（香港十二日下午八時電）

中央布告郵務工友

◎中央執行委員會十二日布告郵務工友書、長千餘言、大意謂此次不幸的罷工事件、在本黨切實指出過去錯誤、以後當必能以國家之生存爲目的、[illegible]之統一、（南京十二日電）

各方彙聞

◎北華英軍司令華德羅少將、昨乘通州輪赴滬、（天津十二日路透電）

◎據[illegible]方面消息、易紈士定明日起程赴滬、討論關於總稅務司地位之問題、（北平十二日路透電）

◎京市民銀行籌備處、十二日晚宴請銀行界商界、籌備成立、（南京十二日下午十時電）

◎傅作義以去年涿州陣亡將士衆多、定二十七日在津舉行追悼會、開始向各方徵文（北平十二日電）

北平公債市況

◎十二日公債市、前場九六開盤二五七、收盤二五四、後場開盤二五三、收盤二五、七長七九八、成交一百四十萬、（北平十二日下午十時電）

要聞

中央大學之演講

十一日午後、胡漢民・戴季陶・孔庸之・吳鐵城均赴中大體育館演講、要點分誌於後、

▲胡漢民 ㈠吾人須認識國慶紀念、是爲先烈之血・及總理創造三民主義・與民衆之痛苦所換來、今年國家已統一紀念之意義更嚴重、㈡辛亥之役、外人始知我民族精神之未死、但在未統一之先、他們總對本黨懷疑、現在他們應信仰本黨、㈢本黨是有奮鬥歷史之革命黨、非突然而來者、㈣紀念不應熱鬧就完、更當保存革命之光榮、而歸功於先烈與總理、㈤辛亥失敗之教訓、我們應時時記着、其不成功之原因有四、一、革命以後、反動勢力未消滅、二、黨員不遵總理之政策、人民不解總理之意思、三、民衆本身未覺悟、不知應負之責任、四、袁世凱叛國稱帝、吾人由上四個原因、就知道現在應該不同反動勢力安協、絕對遵守總理遺教、民衆當覺悟自身責任之重要、建設很充分實際的中央政府、把國家眞正統一起來、以表現我們民族偉大之精神、

▲孔庸之 ㈠辛亥年今日、是由總理組織同盟會集中革命勢力、諸先烈流熱血擲頭顱換來的、㈡總理胸懷寬宏、遇事公正、持身勤儉、好學不倦、所以成其偉大、㈢勉青年努力實際科學、以圖國家之建設、

▲吳鐵城 軍政時期、目的在以兵力掃除舊勢力、其對象爲軍閥與帝國主義者、訓政時期、目的在建設、比軍政時期更艱難重大、要達建設的目的、首先就須有强有力的中央、現在我們的領袖、大多數都集中首都、依照建國大綱、組織政府、佇看建設成功、更增國慶之榮光、而享自由平等之樂也、

▲戴季陶 ㈠近數年來、民衆好說話、是證已非常有進步、但現在已非單說話所能成事、應動手動足的做起來、㈡去年南京的標語、異常複雜、今年已較統一、而趨重建設方面、這是很好的現象、㈢青人好淸談、爲中國民族失敗之根源、我們尤其是青年同志同胞、當力矯此種錯誤、㈣我們當修養學力、刻苦耐勞、以謀國家之建設、畏難苟安、是不能做建設的工作的、㈤由經驗中認識孫先生給我們的主義與政策、的確是救國救民救本身救世界的惟一出路、㈥孫先生能好學不倦、所以能成其偉大、我們應從此點去認識他、我們要從艱難困苦中養成智仁勇的德性、要這樣才是眞正的三民主義信徒、才是好國民、

王正廷之外交談話

外交部長王正廷談近日外交狀況云、㈠中意專案解決、今（十二）日正午發表、㈡中法寧案、亦已解決、發表日期未定、將與巴黎同時公布、㈢意大利公使華雷、定十四日由平起程、乘京漢路車轉津浦路來京、十七日準到、即開始修約、㈣國慶日各國來電致賀者、有荷使歐登科、美使馬克謨、意使華雷、西班牙使嘎利德、葡使畢安琪、德代辦華根納、法代辦高思穆、比代辦紀佑穆、那威代辦歐勵、丹麥及捷克代表亦有電來、詞極懇切、又美國務卿以美總統名義電外部、轉國府主席致賀、外部十日晚復電道謝、日領岡本策一奉本國訓令、口頭道賀、英國賀電、係由英館許立德轉來、㈤葡使前日在滬曾一度見面、商中葡新約、葡使定今晚夜車來京、作最後討論、㈥各國專案已解決者、有比意葡丹四國、現僅有日本尚未開議、㈦滿期之各國條約、比意葡丹四國、正在進行修約中、西班牙外部已去電催促開議、㈧日本方面、據各方報告、大約不久亦可開始交涉云、

國民政府譯文改定

十一日中央第一七四次常務會議、提議國民政府秘書處函、爲據外交部長王正廷面稱、國民政府譯文Nationalist Government應改爲National Government字樣、以正譯義、是否應予照改、函請核定案、決議英文改爲National Government、法文改爲Gouvernement National、其餘各國譯文照改、

王寵惠並無商務代表
報載約翰之說不確

中央社云、記者因中外各報登載英人約翰耐斯密士與英國數公司接洽組織銀行團、參加中國建設事、昨特往謁王寵惠氏、蒙其接見、並將此事經過見告、茲將其談話誌之如下、約翰耐斯密士、我前本不與相識、祇聞其係香港大學教授、香港罷工時、曾發表言論、頗傾向國民政府、不容於香港、被逼反英、今年余在巴黎、渠持一介紹書來見、並謂代表英國數公司前來接洽建設實業各問題、擬至中國一行、余答以我國現最需要者爲路礦等等、如有具體計畫、余可帶至南京考核、迨二次晤面時、渠並無切實辦法、余告須俟國民政府採納其計劃、並有電邀、方可動身來華、至以後所謂合同、余並未寓目、且未之聞、報載其自承係余之商務代表、更非事實、余誠不知其代表何事、最近英國The Federation of British Industries & Messrs Cammell Laird and Co. Ltd. 兩公司經亦函倫敦每日捷報否認、並登載上海字林西報云云

濟南維持會後之形形色色

濟南通訊、維持會自張魯泉派加入後、五日下午三時、新舊評議員開第一次評議會、共到十七人、公推劉昭一（張派）爲臨時主席、會長劉蘭閣、副會長孟慶楨、李迺煜、均出席、郭珠泉發言、指責本會之組織、權限及辦事規則、疏漏之處甚多、擬推舉五人担任修訂、以期完備、而便施行、全體一致贊成、幷公推張鴻基郭珠泉孫寄雲陳屛周詹眉許五人爲起草委員、劉蘭閣提議、本埠市政敗壞已極、中外人士、嘖有煩言、長此擱置、殊非所宜、擬請郭珠泉擔任市政總辦、以資進行、郭經一度謙辭復、即允担任試辦、張鴻基動議、財政一項、關係甚大、目下舊財政處長孫壽恒、雖曾口頭表示辭職、究竟何人負責、衆稱既未正式提出辭職書、當然仍由其負責、會長劉蘭閣又動議、本會因經費無着、設立禁煙檢查所、檢查所長原任王炎、現因病辭職、請以劉昭一擔任辦理、衆無異言、全體通過、五鐘散會後、郭珠泉語人謂財政一項、據本人計劃、每月可收十萬元、至少八萬元、故本月尚有困難、來月定可寬裕也、按此次張魯泉與維會搗亂、係以郭寓爲大本營、其原來之計畫、即擬郭以警廳爲名、辦理市政云、

六日三時、維會評議員仍繼續開會、除歷城縣長警公所三人未到外、餘均出席、其議決事項如下、㈠起草員張鴻基郭珠泉等五人報告本會組織大綱起草完竣、交本部審查、㈡公推張鴻基陳伯彥高岐門、由福田、李筠青會同正副會長審查本會組織大綱草案、㈢郭珠泉提議、請會長交本部審查煙牛捐各項收費章程、關於本會現辦之捲各案均議決通過、又會長交議事項、㈠總務內務交際三處正副主任人員、已另加規定、計總務處正主任王第山、副陳伯言、內務處正主任葉功甫、副郭潔忱、交際處正主任劉蔭第、副蔣毅生、議決通過、名義俟本會章程修訂完畢規定之、㈡擬

請評議部公推臨時財政監查員之人、議決公推李鴛青曹慶三二君担任、(三)捲煙治安費、近來收費太少、擬先派一專管人員擔任整頓、並擬請由福田先生担任、議決通過、(四)擬籌辦貨物治安費稽征局、已由郭珠泉推薦董小亭張景周、(現充警察局職員)二人、與會長協定一切章程、交評議部規定稅率稅則、以便早日進行、議至此、忽有城內商會新補之評議員王遜堂君(議詳掌曠純粹商人)起立發言、謂、本埠當茲搶案之後、四民失業、商業彫零、每日所入不敷開支甚巨、即以瑞蚨祥(大綢緞店)而論、昔時每日可賣二千元、目下不過百元、其餘可想而知、而在此情形之下、仍忍痛納稅者、因既在二十里以內不得不然也、本會既爲維持社會機關、所收之稅、乃商民之血、商民之膏、宜使涓滴歸公、若徒使設局用人、開支浩繁、是無異將商民之膏血、供養私人、如捲煙費一項、原有人擬每月以兩萬元包辦、既少爭端、又裕稅收、而維會嫌少、派員自辦、每月最旺僅收七八千元、而所用職員數十人之開支、則不可少、牛捐原有人擬以一萬五千元包辦、維會亦嫌少、乃自徵之結果、每月不足百元、個中情形、想明眼人自能瞭然、今本會改組伊始、不思澈底整頓、反而今日設一局、明日加一稅、若商民迫不得已、起而反抗、將如之何、試問我輩何以對得起遜下數十萬商民、(瞪切陳詞、聲色俱厲、而主席劉昭一則謂現在討論者係稅率、王君所言、溢出範圍、停止發言、王君又謂我既係商人一份人、有話當然要說、語畢拂袖而出、嗣經衆勸說、仍返原坐、又稍事討論、草草散會、

甘亂竟殺人如麻

孟憲章之甘亂經過談
二集團軍已戡平亂事

大中社西安通訊、甘肅此次匪亂、伏屍十餘萬、丘墟數百里、其燒殺之新奇、實極人世間未見之慘、雖亂事現已幸告結束、然事後自思、猶令人心有餘痛、本社記者、特至新城馮總司令行營、走訪熟悉甘情之宣傳處長孟憲章、叩以匪亂之前因後果、蒙答甚詳、茲爲披露、以餉閱者、(問)此次甘肅亂事、是否回漢兩族間問題、(答)此次甘肅事變、完全爲匪亂、決非回漢兩族間問題、因參加此次亂事者、僅涼州鎭守使馬廷勷部下一小部回族匪徒、其餘若甘州鎭守使馬麟、寧海鎭守使馬麒、以及此次參加北伐最力之馬鴻逵、與討平陝亂最力之馬鴻賓等、皆屬回族重要軍事人員、均極力反對馬廷勷此舉、並出兵牽制之、故此次甘肅亂事、完全爲匪亂、決非種族問題、(問)馬廷勷叛變之原因何在、(答)當十五年二軍失敗後、吳佩孚曾勾結馬廷勷及隴東鎭守使張兆鉀、隴南鎭守使孔繁錦、會同合圖蘭州、去歲西北清黨、廷勷又公然收容共黨、馮總司令爲懷柔計、一再寬容、未予窮究、迨今年春、北伐開始之際、奉方又發鉅款百五十萬、以七十萬與樊鍾秀、以五十萬與李雲龍、以二十萬與馬廷勷、使三人分途在豫陝甘三省搗亂二集團軍後防、(問)馬廷勷如何煽動回民、(答)馬廷勷當決心叛變後、即以下述謬詞煽動涼州河州(即導河甘肅富縣份爲回民聚居地)舊教民、(一)國民軍排斥回、回不起來反抗、必滅族、(二)天主曾規定六十年一大亂、三十年一小亂、今年距同治年間馬占標(廷勷祖)之叛變恰六十年、距光緒二十餘年馬安粲(廷勷父)之叛變恰三十年、應順天意、起來興回滅漢、(三)回民是天之順子、漢民是天之逆子、一個回民若能徒手害漢民十人八人、死後便升天、反是便是罪大惡極、(四)國民軍在東面失敗、不久即退回甘肅、回漢是世仇、將來定使回族無立足地、馬廷勷在回教舊教中、佔有相當勢力、而回民族復迷信宗教甚深、於是河州涼州一帶舊教徒、遂因受此等謬說之麻醉、而紛紛暴動矣、(問)此次匪亂、死亡人數約幾何、(答)此次匪亂、漢族死亡者約一二十萬、回族亦有數萬、因匪徒所喊口號、係興回滅漢、故見漢人即殺、見漢人所居之房室即燒、其殺人之方法、花樣甚多、或分尸、或燃燒、或以刀刮皮、或以香火灼膚、或剜眼拔舌割耳鼻、尤慘酷者、對於婦女、姦淫以後、割其乳頭、用石灰敷其上、對於嬰兒、則以矛貫肛門、高舉以取樂、寧定城鄉一帶、除少數漢人聞訊先逃外、其餘六萬人之多、全被殺害、平番南四里有一滿城、居民二三千、無一生存者、從狹道至平涼數百里內、村舍爲墟、伏尸纍纍、言之狄心、聞之酸鼻、(問)此刻匪亂已平、善後辦法如何、(答)馮總司令及甘肅省政府、對於此次匪亂、自始即認爲少數無知回民之暴動、抱定「殲厥渠魁脅從罔治」心理、現在匪患已平、善後辦法、大致不外、(一)治標辦法、即招徠[illegible]減稅等等、刻下已派馬鴻賓至蘭、邀集馬麟馬麒等至省、協同劉主席郁芬、辦理一切、(二)治本辦法、即多爲回民設學校、提高回民知識、使與漢人轉轉同化、即可打破其一向牢不可破的種族界限、使不致再受野心家謬論之煽惑矣

軍委會請特赦逃兵

軍事委員會呈國民政府、以北伐以來、所有各部隊逃亡士兵、節經分別處決、禁押在案、全國各監獄、現有此項逃兵、不下五六萬人、軍閥所屬之逃兵、亦遍押各地、環境逼迫、情殊可憫、現在北伐完成、軍事告終、政府正式成立、與民更始、擬懇下令一律特赦、以示寬大、聞國府對於此呈、認爲尚屬可行、當可照辦、茲節錄軍事委員會原呈如左、時前在北伐期內、各部隊士兵、有逃亡、一經捕獲、當局爲整飭紀綱起見、或予以處決、或判以徒刑、約計現在尚遍押於全國監獄者、不下五六萬人、惟查此項逃亡士兵、或因官長寡恩、有所激逼、或因體質羸弱、不勝其勞、或因餉糈爲難、無以爲仰事俯蓄之資、或因家庭多故、忽發生父亡母喪之事、在當時長官、因恐姑息例開、影響全部、所以類多不准士兵請假辭職、而此項士兵、爲環境所迫、竟圖僥倖、出於逃亡、爲長官者、豈不知士兵困苦之情形、弗加憫惻、祇以關係全局、致難恤及個人、所以處判逃兵、不惟不能原情減處、尤多特予加重、率逃兵羈押所在、均爲該部隊駐在或經過地點、其因逃竄、誤繫越人、千里遙羈、一錢莫名、誰無父母、誰無妻兒、此尤足令人慘目而驚心者、際茲北伐完成、訓政開始、我政府應有特赦之典、以示與民更始、務懇將北伐期內所有逃兵、一律特赦、在監禁者准予釋放、在通緝者准予取消、以後各部隊、如再有不肖士兵擅自逃亡、仍依法懲辦、又軍閥所屬之逃兵、現亦遍押各地、亦應一視同仁、准予特赦、開其自新之路、以上兩項逃兵、被赦之後、並請明令執行機關、遞解回籍、酌給川資、免致淪落、而保萬全云云、

僑務研究社成立會

中央委員周啓剛等組織之僑務研究社、於雙十節七午十時在珍珠橋四十二號開成立大會、到會者周啓剛・丘萃昀・榮消陽・熊理・及上海華僑郭順・梁伯枝・謝碧田・伍澄宇・司徒向榮等數十人、公推周啓剛爲主席、開會如儀、主席宣布開會理由、略謂、本社乘慶祝國慶日開成立大會、各位踴躍參加、非常榮幸、但是本社是專門研究僑務的、各位多數是華僑並熱心僑務的、希望各位發表意見和指導云云、即席選出周啓剛・陳承讓・謝作民・吳公義・榮消陽・謝碧田・熊理・劉豊鍾・鄭洪年・羅光海・梁道革・廖恂・丘萃昀・黃昌懷・王志遠・十五人爲理事、並由理事互推周啓剛爲理事長、至十一時茶會而散、

審計院訂出差旅費規則

審計院鑒於各機關送來之支出計算書類中、關於因公派員出差之旅費、報銷漫無限制、如某部某科員出差、一日用去旅費竟達一百餘元之多、若長以此往、不加限制、匪特不符廉潔政府之本意、抑且易啓個人腐化之漸、該院第二廳廳長賀世縉、乃指定吳宗壽高冠英分別草擬、通用於全國各機關之國內外出差旅費規則、昨已將初稿擬定、經該廳第九次廳務會議之討論、已推林襟宇閻亦有任應鍾瞿桐崗談長治等共同審查

大學院副長將屬馬叙倫

新任大學院院長蔣夢麟、業於十日到京、下車後、逕赴中央黨部、參與國府委員就職典禮、旋即與中央委員張人傑吳敬恒、同赴湯山、是晚宿於陶廬、十一晨方歸、先辛軍醫監理委員會寓所、聞蔣接任之期、須待國府會議將副院長發表以後、同時就職、其副院長人選、大致屬於馬叙倫、至原任秘書長許壽裳、業已辭職、勢必另覓相當人物接替、據人言蔣氏擬以孟壽椿充任、其餘舊有人員、概不更迭云、

江浙黨政機關對禁煙之舉措

江蘇省府呈報已實行禁絕鴉片
浙黨委請中央嚴令限期禁絕鴉片

▲江蘇省政府呈文 (上略)江蘇省政府委員會第七十三次會議議決自本年七月一日起實行禁絕鴉片、由民政廳通令各縣遵辦、並出示佈告、遇有販運吸售各犯、一律按照刑法辦理、呈請核示各在案、茲奉頒行禁烟法及施行條例、自應遵辦、惟查第二條自十八年三月一日起依法懲治、與蘇省定期略有參差、復經提出第一百三十九次會議、議決蘇省本年七月一日起實行禁煙、理合呈報國府備案云云、

▲浙江省黨委呈中央文 (上略)永嘉縣黨指委呈稱、本總理絕對禁止鴉片營業之遺訓、應雷厲風行、限期禁絕鴉片、用滌垢蕩汚、廓清我國百年來之遺毒、強種強國、在此一舉、同胞之幸、抑亦吾中華民族之光也等情、查鴉片爲害、人人共喻、而我國尤爲帝國主義侵略所慣用之手段、藉以麻醉民衆、滅種亡國、非限期禁絕、不足以紓民生而強國種、據電前情、除批復外、理合備文呈請鈞會轉飭國府一體嚴禁云云

國際記載

在華英兵將陸續回國

十一日倫敦電、晚郵報政治記者稱、明年三月以前、英兵返國者、將源源不斷、又稱、內閣據陸軍部與外交部之報告、時常考慮中國之現狀、但藍公使及其顧問咸不能說明此現狀、或說明國民政府已有必要的堅固、使可英兵全部返國也云、(路透社)

美艦三艘將由日來滬

十二日東京電、美國亞細亞艦隊輕巡洋艦三艘、變更停泊於敦賀函館之豫定、定於十三日由橫濱出口駛往上海、(東方社)

英國自由黨年會

十二日倫敦電、英國自由黨年會、今日在雅第資舉行、各政黨之開會者、以自由黨爲最晚、惟其關係之重要、並不遜於他黨、蓋一般意見、咸以爲下屆大選舉中、自由黨將具有左右他黨之勢力也、到會代表共二千人、主席賀白好斯演說、謂自由黨不以已所不慊之旨趣、亦不以摧殘商業剝削自由之行政方法、與他黨聯盟、本黨亦未在黨魁或政策問題上、有何分裂云、自由黨議程中、共列議案十五條、俟通過後、即將列入佈告全國之宣言書中、此宣言書將於總選舉日之前發表、聞內有一條、聲明自由黨不願與任何他黨有何盟約共謀福利、又有一條、聲明自由黨決廢除保護稅率、(路透社)

美報駐法記者賀蘭離法

洩漏海軍協議之法員監禁六年

十一日巴黎電、美國赫斯特派報紙之巴黎通信社主任賀蘭未應召赴警署、陳述關於發表英法海軍協議事之供詞、英美報業公會理事於研究此案後、已決定取銷賀蘭會員資格、因賀蘭屢有不顧及其新聞業尊嚴之擧動也、賀蘭今日起程、經比京而赴倫敦、(路透社)

十一日巴黎電、現悉賀蘭承認向某法員購得英法海軍協議之條款、該員因此受監禁六年之處分、賀蘭既得此文、即持示赫斯特、赫旋將內容電致美報、(路透社)

十一日北京電、賀蘭已遵陸抵此、(路透社)

日本移民巴西

十二日東京電、海外移住組合之栃谷理事、此次在巴西購進土地十二萬二千町步、近已歸國、將使六百家族移往居住、(電通社)

印度憲法調查委員將開會

十二日普那電、印度憲法調查委員會今日經孟買抵此、以便擧行其第二次游印之第一屆會議、車站歡迎者甚衆、警察防衛甚周、凡委員團所經過之各街、皆有警察防守、禁止行人、故抵制者僅能在距車站頗遠之處、作示威行動耳、市政局致歡迎詞、委員長西門爵士答稱、委員會之唯一旨趣、在扶助印度云、(路透社)

意相禁止報紙批評政治

十日羅馬電、本日意國首相墨索里尼嚴命國內有力之新聞社七十家、暫時禁止登載批評政治之記事、(電通電)

倫敦汽車展覽會開幕

十一日倫敦電、汽車展覽會今日開幕、最先入場者、有日人專家二、入場費十先令、來觀者二千人、婦女至少佔十分之三、各式汽車數以千計、其價自一百餘磅至四千磅不等、估計各車之總價値、約爲一百萬磅、英商佔百分之四十五、餘爲美法德意比奧汽車、世界各處咸有定購汽車之成單、展覽會成績頗佳、有可注意者兩事、一爲轎式車現仍佔優勢、一爲汽車多用漂亮顏色、以迎合婦女之嗜好、(路透社)

齊泊林飛船行縱

十二日福里德利克夏文電、德國格萊夫齊泊林飛船已飛過直布拉陀、現據報告、北大西洋氣候甚惡、風勢不利、齊泊林之速率爲之大減、大約至少須費一百小時始可達到美國紐折西之侯斯特湖、齊泊林現行之路程、較上次洛桑吉勤飛船所行者、至多二千基羅邁當、(路透社)

澳洲江干工潮新形勢

十一日墨爾邦電、澳洲江干工人之工潮、今日有新發展、維多利亞海員公會議決、決定罷工、反對新頒運輸工法、並分勸各埠海員一致罷工、大營太斯曼尼亞地方明日將與墨爾邦隔斷、但有人謂甫夫公會之拒絕加入罷工、可視爲罷工崩潰之先聲、(路透社)

十二日墨爾邦電、今日爲江干工人罷工之第二十二日、總工會已召集運輸業各工會定明日開緊要會議、(路透社)

取煤油遭慘死

十一日仰光電、彭比村內之煤油管破裂、居民得此消息、爭先攜具取油、但管破之處、忽然起火、致有多人不及逃脫、死四十七人、內有婦女十八人、受重傷者甚多、(路透社)

古城返照記 (三九) (老漢)

時報新小說

「覲見記」裏雖說始終未失平等的體制、可是覲見的時候、的確是同蒙藏各處貢使一班一樣的朝王見駕○他們國王的來文雖然不是中國之所謂「表」、而乾隆回覆他們國王的確用的是敕諭○並且兩年以後、(乾隆六十年臘月)兩廣總督朱珪、又奏該國王請爲代呈表文土物、以謝上次賞賚貢使之恩、乾隆又下一道聖旨、嘉獎「番」依然「爾」啊「夷」啊的毫不客氣○受者亦明知故昧的承受了○要曉得那時不但一國如此、現在之所謂東西列強幾乎無一不然○最初是歸理藩部接洽、與蒙藏回鮮緬越同一待遇、到了清代中葉、才設了「總理各國事務衙門」、雖然與藩封有別、可是「總理各國事務」六字、架子依然不小、直到庚子亂後、各戰勝國、借著兵威要求改爲外務部、一切禮儀文書、才得完全成立平等的地位○前此的閉關政府固然有些夜郎自大、可是航海而來的[illegible]特派官兒、也未必全無[illegible]察、何以只得裝聾做啞委曲遷就呢○就如國書上的稱呼 這一邊是滿口「大皇帝」、「爾國王」、那一邊卻從未曾說一句「不受」、固然他們的本國文字是對[illegible]的口氣、可是繙譯的漢文不是一次、不只一國、難道就連一個認識漢文的都沒有、就算是不認識、這樣國際往來的大事、亦豈能不求甚解麻麻胡胡一受再受而不辭乎○向來中國皇帝對於自國臣民只稱皇帝、對於外藩小國才加一個「大」字○大皇帝的對方就是「小朝廷」、言其別的國裏儘管也有皇帝、不過「小焉者也○」到了道光時候、西方的勢力日高、不肯自居於小國王、而又不便要求中國取消自稱的大皇帝、因爲承認已久了○於是想了個水漲船高的辦法、自把譯文上的自稱、亦改了大皇帝、你也「大」我也「大」、要「大」咱們大家「大」○皇帝君主既加大、總統也何嘗不可加大呢、所以法美來文也都自譯爲大總統○其實原文上只有President並沒有甚麼Great President, Grand President, Big President、然則「大」字從何而來?卻都是從前中國的大皇帝惹出來的呀!

中國有「大」字的癖好、外國受了傳染也就看得認真起來了○不但元首如此○就是大人大臣大官銜大名片等等、也都刻意摹仿、君不見馬擺勞氏的中國旅行記上定要把Duke一字譯作大人、至少也要譯作二等大人嗎○又聽說某翰林出使時用翰林式的大名片拜客、外國人見了、亦照樣用長九寸寬六寸的大名片、以示彼此兩大之意、好比楊戩與孫悟空鬥法、各人變得頭撐天脚踏地的大人一般○話雖如此、乾隆以前、洋大人曾向中國低頭來見、也是歷史上不可磨滅的事跡、這是值得記他一記的!

第四章

(一)五福駢臻、五代同堂、五刑俱備的十全老人

現在已經說到乾隆皇帝老官、而北平附近又出了東陵盜寶的一樁大案○各陵中損失最多、破壞最大的正是這位弘曆老皇和那拉太后的兩座陵墓○九月二日的圖畫時報已經有很眞切的攝影了○諸位聽了這件新聞、再看了這些圖片、不過於毀屍刨墳的事情認得清、看得明○至於這乾隆大帝弘曆老官是怎麼樣的一個人兒、他的御容尊範、他的古怪事兒卻未必記得完全曉得清楚○……

地方消息

蘇州

國慶日招待外賓

國慶紀念大典、備極一時之盛、已略誌昨報、關交兩署、迭奉財政外交兩部電令、以本年國慶紀念、爲南北統一後第一次紀念、應特別隆重擧行、以彰盛典、溫監督兼交涉員奉令後、即行規畫一切、布置非常莊嚴華麗、九日晚溫監督兼交涉員率同兩署各職員預祝、十日早八時、齊集禮堂行禮如儀、下午五時、宴請中外來賓、計各國男女來賓到者數百餘人、溫兼交涉員親自一一接待、各贈國旗黨旗紀念章一枚、又贈製紙盆紙帕、盆帕上均印有國慶紀念年月日溫某某敬贈字樣、尤爲新奇特式、中西來賓歡欣鼓舞、濟濟一堂、高呼中華民國萬歲、鳴彩砲一百零一響、旺鞭十萬響、民衆到署觀看者絡繹不絕云、

吳江客豪解蘇訊辦

吳江蘆墟客豪河南人胡仁山・熊幹臣・曹文郁・干少餘等四人、由縣政府拘案、於昨日特派公安隊、押解來蘇、送交地方法院訊辦、法院擬轉解特種刑庭訊辦云、

蕭縣互控案盜犯解蘇

前任蕭縣縣長李承霖、因盜犯衛升、指控私用刑訊、與公安局長汪叔良、發生互訟、由省府將二人免職、發交高等法院審辦、由高等法院發交吳縣地方法院偵查蕭縣縣政府、昨日已將盜犯衛升、押解來蘇、以便當庭對質、

參事會昨日開會

市政處參事會、十二日開會議、討論審查廣利蘇吳兩汽車公司之組織條例、結果、以廣利爲接近、將其條例逐條修正通過、即將准該公司先行試行汽車、次議葉天魂等請在北局開辦新世界遊戲場案、議決保留、

黃庁之全家離蘇

本城古市巷黃庁之、蘇州人、前曾開設聚豐轉運公司、現在本城設有綢緞莊絲行、並在亞東織物廠投資爲股東、前夜忽全家離蘇、聞欠莊款十三萬元、昨十二日經各債權人聞悉、派員至黃氏有關係之各店內、調查帳目股本、並監視黃所有之各項不動產云、

無錫

捕獲嫌疑解縣訊究

駐錫十四團將團長、於本月八日、派第二營楊營長、率帶第六八兩連兵士、開赴東北鄉搜剿匪徒、由縣政治警察長吳正榮、率探夯作嚮導、乘船下鄉、在懷上市沿橫河岸一帶、楊家里九房里牌樓下嚴家里蕭家坟堂西廟橋等處先後捕獲嫌疑犯甯阿大等三十七名、九日解送團部訊押、除將安分良民十四名、先後交保釋放外、其餘二十三名、於十一日解縣、經殷承審員開庭研訊、其中僅八名稍有嫌疑、分別禁押、餘十五名、當庭交保釋出、據聞懷上市沿橫塘河一帶、在中秋節前後、有著名匪徒某某等、勾結江陰匪徒百餘人、在該處日夜活動、強迫鄉民入黨、遍設秘密機關、意圖搗亂、嗣悉將有軍警大隊下鄉剿捕、遂紛紛竄匿無蹤、此次捕獲之三十七名、多數係安分良民、因見軍隊驚走、致遭逮捕云、

縣政府添農工商科

縣財政局於本月一日正式成立後、所有前財政科、即行裁撤、茲經秦縣長呈准省府、添設農工商一科、即以前財政科長劉綱任科長、另委胡淇爲科員、即日起組織成立、

張固生赴溧失踪

本邑新安鄉人張固生前與同鄉馬驥良、合貲在溧陽楊巷地方、開設機器麵坊、近因營業不振、全部出盤、原約陰歷本月十二日、在溧交割、張乃約馬於初十日雇船赴溧料理、詎知一去旬餘、杳無音信、其家人正在驚疑間、忽於前日接一匿名信、由上海郵寄、內稱「固生、汝膽敢脫逃、可惡已極、茲准於本月二十九日(陰歷)、交到上海北火車站大洋一萬元、自有人來接、否則後會有期」云云、察其信中語氣、似張於被綁後、業經脫逃、但並未回家、茲由其家人四出追尋矣、

南京

國慶日發現反陳傳單

雙十節民衆團體在公共體育場擧行慶祝時、有人在場發現反對安徽省政府主席陳調元之傳單、當即報知軍警逮捕、而其人已不知去向、隨時見場內有汽車一輛、車之前面懸安徽同鄉會綢旗一面、車內放置大批反陳傳單、即行將車扣留、正在查訊中、

杭州

西湖建陣亡將士紀念塔

建築前東路軍陣亡將士紀念塔一案、前經浙省府會議議決、從速擧辦、茲悉省府十一日上午十時、在省府會議室召開談話會、計出席者將伯誠・雙清・程振鈞・劉大白・朱耀庭・趙繩武・倪在田、主席將伯誠、報告開會意義、略謂省政府委員會第一百六十三次會議

議決、於雷峰塔舊址建築前東路軍陣亡將士紀念

職員、馬氏下台、龔華去滬、道院巷十八號內、

日下午均在民衆俱樂部開游藝會、任人參觀、並

一團長、率隊一營、前往進勦、匪據大寺廟頑抗、

刻建設局商同聯防區部、派特務隊長陳伯康、帶

廢除偶像發生暴動 鹽城八日

議決、於雷峰塔舊址建築前東路軍陣亡將士紀念塔、其用意㊀紀念東路軍陣亡將士、㊁恢復原有風景、㊂利用塔頂建築觀象台、實一舉而數善備、案經議決、應即舉辦、今日特邀開談話會、討論設計等事宜、報告畢、即行討論辦法、雙秘書長主張、應先將籌備委員會組織成立、旋由程建設廳長朱工務局長相繼發表意見、討論結果、㊀依照省政府議決案、由浙江大學建設廳省政府秘書處前東路軍將領杭州市政府杭州市工務局杭總商會組織籌備委員會、㊁由省政府秘書處擬訂籌備委員會章程、㊂由建設廳杭州市工務局會同設計並擬具工程經費預算、㊃由前東路軍將領調查陣亡將士姓名、㊄移用前募集之建築雷峰塔款項、㊅塔頂觀象台由浙江大學負責計劃、

市校運動會開籌備會

杭州市立四十八小學校、暨添設之八校、此次經市政府召集會議、決定舉行秋季運動大會、現由清波小學・水亭小學・天長小學・暨城區第一第二第三第四第五・第六等九校、分別推定籌備委員各一人、定十三日在市政府成立籌備會、開第一次籌備會議、討論事項如下、㊀經費、㊁會場、㊂運動節目、㊃大會日期、㊄辦事規程、

黃國光被捕

國慶日正在熱烈慶祝之時、龍舌嘴道院巷十八號門牌、突然破獲共黨機關、捕去黃國光一名、女傭疑犯許梅玉一名、餘黨四五人正在逃未獲、黃國光諸暨人、年約十六七歲、其父黃癸華、在馬叙倫（馬叙倫係黃國光之母舅）任省政府委員時、曾一度爲禁煙機關之重要職員、馬氏下台、癸華去滬、道院巷十八號內、僅居有黃癸華之女工人、年約不及十五、且係一聾啞、托鄰居許氏代爲照顧、黃國光始於半月前來杭、初僅一人、繼則青年出入者頗多、國慶日下午四時餘鐘、公安局督察員趙承殿、偵緝隊長徐惠生、車巡隊長張孟武、率領便衣探警車巡隊等三十餘人、密布步哨、會同三分署繆巡官一同入內、十八號內有新造樓房三間、黃住末一間、適值前省府委員馬叙倫先在、當即上樓搜查、計搜出共黨宣傳油印品二三百張、油印器具一付、黃國光本人外出未歸、僅有妹二、年均幼穉、且有廢疾、鄰居許梅玉、約念餘歲、因有嫌疑、由公安局拘去、國光之二妹、因馬叙倫說明無關、即由馬帶回、屋內僅留探警數人及該巡官暫守、五時餘鐘、黃國光歸來方進巷、即被探警遇見、於是檢其身畔、尚有共黨宣傳品百餘張、遂即捕往公安局核辦、（日日社）

徐州

民衆熱烈慶祝國慶

徐州民衆以今年雙十慶祝全國統一、而徐州實爲二次北伐起點、具有革命歷史光榮、慶典特爲熱烈、九日晨在民衆俱樂部行追念先烈禮、到萬餘人、十日晨在飛行場慶祝典禮、第一師同時閱兵、到者極多、大約有七八萬人、八時開會、鳴砲一百零一響、劉峙讀遺囑、朱立民致開會詞、官全斌讀祝詞、閱兵後、劉峙・官全斌・凌承緒・王季方・李鳳廷・周漫萍・唐若夫・苗啓鸞相繼演說、十日晚各界在徐女中集合、舉行提燈游行、到萬人、九・十・十一・三日下午均在民衆俱樂部開游藝會、任人參觀、並組有宣傳隊十二隊、分往城廂一帶講演、一師部十日晚亦開游藝會、縣黨部亦加組宣傳隊、極力宣傳、

金山

發起追悼何劍威

鄉下五區何劍威君、賦性孝友、淡於名利、待人接物、一以至誠、好學不倦、博聞强識、不幸於本年六月二十五日逝世、現由戚友陳陶遺高吹萬馮君懿周豹臣顧鐵君等數十人發起、定於夏歷九月初二日假鄉下公立第七小學開會追悼、

錢卓然自請調驗

北鄉行政局長錢卓然函縣署、略謂際此厲行煙禁、是以首先具結、以輔盛治而免物議、無如口衆我寡、昨來非議、若不自行檢舉、何以杜悠悠之口、卓爲保全人格計、用敢瀝詞上請鈞長迅予調驗、以明眞相、而免物議、不勝主臣待命之至、再有呈者、地方煙賭廢弛、已達極點、一旦禁絕、不啻重覩天日、得慶更生、惟始禁之時、宜教懲兼施、予以自新之路、設或操之過急、而啓訐攻紛吏之擾、恐惠民者轉以厲民也、尚有某機關恃此爲財源者、亦當籌措的款一二、以資挹注、方可免盛德之累、而爲佐治之輔云云、

合肥

六安剿匪之經過

壽縣六安交界之三覺寺鎮附近、有大股土匪數百名、搶刦綁票、異常猖獗、駐六安三十七軍第一師長岳盛宣聞警、急派第二團張團長、率隊一營、前往進剿、匪據大寺廟頑抗、戰四小時、經用迫擊砲、轟燬大寺廟、匪始不支、突圍向壽縣三官廟逃竄、張團長揮軍追擊、至炎劉廟駐紮、搜索匪踪、惟六安西北葉家集、亦有股匪盤踞、城防吃緊、調全椒縣本師第一團梅鳳書所部二三兩營、奉命開赴六安協防、該團於三日下午到肥、暫駐大西門外、四日早、偕同在肥之特務連、開赴六安矣、

商會選舉常委糾紛解决

縣商會前次票選常委七人、爲多人反對、發生糾紛、至今未决、現經疏通、於三日舉行重選五人、以符定章、三日開會結果、前選之劉海山・沈淵白兩人、准予辭職、公推楊力磋・許可唐・丁利坤・金堯忱・吳清澄五人、爲常務委員、又互推楊力磋・許可唐・吳清澄・爲主席團、

崗子集發生大火

西北鄉崗子集、前日上午、有吳姓炒花生、失火延燒、因當時風勢正猛、頓時燒去三十餘家、市房共二百餘間、損失甚鉅、

南通

派警防剿江海股匪

常陰沙毘連江陰地方、刻有大股江盜侵擾、聯防區特調派公安隊、馳往剿辦、並會合澄邑軍警布防、又呂四沿海一帶、突來股匪、勢甚猖獗、縣公安局、已派特種警隊往剿、

兵工辦理江岸搶險工程

本縣姚江江岸、前經大湖衝陷、坍塌百數十丈、險象環生、刻建設局會同聯防區部、派特務隊長陳伯康、帶領隊士一排、辦理搶險工程、

餘西發生盜刦傷人案

餘西市二甲鎮、於九日晨、被盜刦掠、並傷斃人民、縣政府得報、即由施縣長往勘、并派警隊追緝逸盜、

股匪滋擾呂四情形

呂四場於九日、到有小黑沙股匪五百餘人、由匪首潘開渠統率、（潘並未經官廳拿獲、）盤踞三甲鎮一帶、向商民勒捐索餉、並掘壕架炮防守、刻縣政府除派隊警往勦、并呈報省方乞援、

派員征收張謇田租

張謇田產、已由縣政府公安局查封沒收、造冊具報、刻奉省令、派虞世敵・曹琦・劉月波・徐健夫・照冊向承種佃戶、征收本年田租、暫行保管、候令撥用、

張芝山路刦殺人

川港恒生福花行、派司役殷朝品、車送現洋四千二百元赴鎮、行經張芝山鎮、被匪攔刦、殷身中七刀倒斃、十一日孫承審往驗、一面由縣派警追緝、

揚州

呈復自治經費

江都縣自治經費、以最近收數計算、年約徵洋二萬七千餘元、近以該款撥充市鄉行政經費年共四千元、又指委每月經常費一千四百元、（年共一萬六千八百元）又本年奉令調查戶口、於該款項下、撥助臨時費五千元、全年預算、餘款已屬無多、茲聞縣政府奉民廳調查前項自治費確數、陳縣長據實在情形、列表呈復、

湘商請改配北鹽

湘岸運商永吉恒、因圩存濟南鹽引、不敷訂配、特具呈運署、請改配淮北鹽引、以利製運而濟岸銷、未識運署如何批答、

北鹽運圩濟江運

淮運署、因奉財部電令、飭知稿降輪運北鹽十萬石到圩接濟江運銷市、昨除飭關驗放外、特咨請淮運副查照、

剿辦沿海梟匪

近來東台・鹽城・阜寧・各縣境沿海一帶、有梟匪首領曹連陞等、猖獗異常、現淮南緝私局局長唐肯、特令駐東台緝私步五營營長陳金山、駐鹽步四營營長吳駿才、來揚領運大砲兩尊、是夜回防會剿、

蕪湖

各界慶祝國慶之熱烈

北伐告成全國統一後第一次雙十節之紀念日、各界籌備慶祝、經半月之久、熱烈情形、爲空前所未有、是日全市民衆一致休假、商店居戶門口均懸旗張燈、紮彩尤爭奇鬪勝、市面遊人、擁擠不堪、歡欣鼓舞、筆墨實難形容、十九道門之游藝會、終日開演、民衆前往參觀者、滿坑滿谷、軍警維持秩序、亦極請勤、上午七時在太古碼頭舉行閱兵典禮、到場之部隊爲十一師騎兵機關槍迫擊炮等隊、及六十六團全團士兵、三十七軍駐蕪教導師第三團、約共四千餘人、閱兵指揮官爲十一師三十三旅李德明旅長、屆時十一師長曹萬順、副師長陳誠、三十七軍教導師副師長陳衆爭、偕同參謀長副官長等蒞場、舉行閱兵式、上午十時、各界舉行國慶大會、到各團體、各機關學校、暨武裝同志、約數萬人、下午五時復舉行盛大提燈會、惟蕪湖共產黨、擬定國慶日暴動、幸被公安局事前破獲其在蕪之總機關、並捕獲共黨交通處長齊金標、及秦鑫和等多人、搜出大批證據宣傳品後、軍警因之特別戒備、故國慶紀念日、乃得安然渡過云、

鎮江

水警五區區長易人

水警第五區區長嚴維揚辭職、遺缺由民政廳委鎮江縣公安局長陳復兼代、業於十一日接事、

建設廳派員來鎮

建設廳因省府即將遷鎮、特派吳某等持函至太平橋敏成中學、（即前清道署舊址）商借房屋、預備設立省府臨時辦公處、業經房主淩君承允、日內即可遷鎮辦公、

世界大同宗教和平會議之先聲

（萬葉）

研究世界文化發源之學說、每以各種宗教行爲彼此不約而同之點、證明地球上人類之同出一源、然今日之宗教、猶彼各國間之種族文字與習尚、此疆彼界、因有不容使之强同者在、孔子大同之說、在尋常人眼光視之、原係一種理想、豈可輕易望其實行、自十九世紀中葉以迄二十世紀初期、歐洲强國野心勃勃之政治家、方恃宗教爲侵略人國之武器、豈可賴之以坐致太平、因萬不料歐戰而後、時異勢殊、世界大同之運、竟將由宗教家開之也、一九二八年九月、瑞士江戶Geneve舉行之「世界大同宗教和平會議Universal Religious Peace Conference」發端於美國富豪嘉納奇Carnegie之宗教和平協會、與會代表原定七十八人、而屆期列席者、多至一百二十四人、孔佛耶回各教之大小宗支、莫不爭派代表、一堂濟濟、開亘古未有之奇觀、代表等或爲主教、或爲教授、修髯道貌、各教之所同也、而其所自定之法服、則彼此無一相同、如錦華絲、五光十色、中國孔教代表北平孔教大學教授陳煥章博士、首加玄冠、身被深衣、手執如意一柄、以孔林之楷木雕成、其上滿刻「壽」字、隱寓「登斯民於仁壽」之意、瑞士各報、爭相傳載、使彼西方人士、一覩古國之威儀、誠足爲國際會議史、添得一段佳話、是會由耶氏新教徒Protestant代表美國芝加谷大學總教習茂修Mathews主開幕禮、略謂四海同胞、皆爲上帝之子、如欲求得世界之和平、必先實現宗教界之和平、吾等須知全世界各教、應有一理可相貫通云云、全英國猶太主教海智博士Dr. Hertz演說云、新戰禍乃全世界人類之大凶厄、戰爭之慘酷、不獨難望減輕、抑且日見其烈、下屆之戰爭在空中、而所恃以爲戰者、多半屬於化學作用、充其量之所及、可以毀滅一切文化、欲免乎戰、端賴宗教、佛氏神道教Shintoism日本代表友枝Tomo-eda教授演說云、國際聯盟所成就之好事、不可謂不甚多、但尚有種種枝節、足令各國間發生衝突、世界一切宗教、亟應一致進行、携手合作、除卻此等引起衝突之原因、回回教Islam倫敦禮拜寺主達德Dard先即席行回教式祈禱、次演說云、本席代表全世界二百三十五兆之回教徒、祝頌世界大同宗教和平會議之成立、世界人類每因種族之殊、階級之判、互分畛域、賴此會議、一切畛域、可望消除、又云、各派宗教家積習、莫不排除異己、因宣揚本教而盡力詆毀他教、今變「相攻擊」之成見而「相諒解」、則各國間之和平可立致也、印度代表安德Andrews用梵文行佛教式祈禱禮、並背誦本教格言、謂「惡行不足制惡、惟善可以解惡、」繼論從來國際會議、論列西方之事者多、而涉及東方者甚鮮、此後遇有會議、東方將占較重之地位、若大衆以公道平等求和平、則東西兩方、亦應平等、中國代表陳煥章、前後演說凡兩次、第一次演說、大書仁義兩字而爲之解、略謂仁者愛人、義者正我、人情每偏於愛我而輕於正人、適與孔子之道相反、若盡人能革除偏見、本乎孔子之道以行、自可永保和平、第二次演說、則發明孔教宗旨、最合今日大同主義和平主義諸點、加以剴切詳盡之發揮云、是會今以江戶美術中心之「雅典Athenee堂」爲會場、議定於本年十二月中旬、就法京巴黎、召集執行委員會、其後估在一九三〇年之全世界宗教大會、會員定額一千名、教派分配如下表、

孔教	七十五名
道教	二十五名
佛教	一百五十名
印度多神教Hinduists	一百名
神道教Shintoists	五十名
東部印度耆那教Jains	二十五名
北部印度昔克教Sikhs	二十五名
回回教Moslems	一百二十五名
波斯拜火教Parsees	二十五名
猶太教	六十名
基督教	二百五十名
（其中新教舊教各占一百名、屬於東方之教堂者五十名、）	
其餘臨時推舉之會員	九十名
共計	一千名

中國代表陳煥章、對此分配表、當場力爭、謂中國有四百餘兆之民、除佛回耶各派外、孔教徒不在少數、僅占七十五名之額、分配殊不公允、故此分配表、無形之中已被推翻、按宗教之統計、對於國際政治、頗有關係、本年國際聯盟行政院之選舉競爭、波斯國運動當選之最大理由、即謂其爲唯一之回教國、中國雖未取得此席、但王景岐代表選舉運動演說中、因謂「中國者、乃全世界最大之回教國與佛教國也、」無論何種統計、然在善於利用者得之、均足以成絕好之資料、然則今日陳煥章君之爲孔教張目、不將又成他日談外交者之史料乎、綜觀數千年來東西洋民族盛衰興替之由、皆宗教之範圍人心、影響至大、而今宗教亦趨向大同、實足爲未來之世界、別開一新局面、留心時事者、不可不深加注意也、是會各教代表銜名錄、不啻一葉宗教小辭典、如耶氏之新教徒Protestant羅馬舊教Roman Catholic希臘正教Greek Orthodox東方正教Eastern Orthodox等等、新教徒之巴海教Bahai福音會Evangelical倫敦會Church of England長老會Presbyterian監理會Methodist Episcopal教友派Society of Friends (Quaker)等等、佛氏之印度多神教Hindu婆羅門Brahman陰陽教Zoroastrian神道教Shintoism以及神道教中日本式之大本派Oo-moto等等、而其中新教一類、又有美英瑞士葡德瑞典那威等國別、佛氏教宗又有北部印度東部印度之別、若得有心之士、能如孔子之集大成、提趁一九三〇年之全世界宗教大會、成一轉移世運之新著述、則可謂不失此希有之良會矣、

世界大同宗教和平會議之主要人物

自左而右第一人陰陽教代表印度孟買主教卜扶理之子、二回教代表倫敦禮拜寺主教達德君、三孔教代表北平孔教大學教授陳煥章博士（首加玄冠、身被深衣、手執楷木雕成之如意一柄、深衣者、孔門之法服也、）四孟買主教卜扶理之女

UNIVERSAL RELIGIOUS PEACE CONFERENCE

From left to right: Dr. Jal Dastur C. PAVRY (Zoroastrian); Mr. A. R. Dard (Islam); Dr. CHEN Huan-Chang (Confucianism); Miss Bapsy PAVRY.

[illegible]之景

鹽城

廢除偶像發生暴動

鹽城八日發生空前慘劇、暴民乘黑夜、搗毀焚掠一空、並將省中學生王某投火焚斃、事緣該縣城隍廟、建築宏麗、偶像林立、該縣黨部教育局公安局及各學校、均主張廢除廟中偶像、以造福社會、當時縣長李一誠、不置可否、但以多數主張廢除、結果終將廟中偶像、一概拋棄或銷毀、但該廟有潘道士者、以每年數千元收入之財源斷絕、心實不甘、同時城內劣紳、亦以廢除偶像、心存痛恨、於是三數流氓、乘八日黑夜九時餘、舉火焚燒該廟後殿、火起後、即由此流氓鳴鑼呼救、迨群衆麕集、前來救火時、即由流氓及劣紳等、從中煽惑、謂縣黨部教育公安局各學校、將城隍老爺打壞、還不甘休、現更放火焚此廟宇、此而不懲、何以服衆、於是流氓及劣紳等、乃從中領導指揮、群衆於黑夜中、不辨眞相、互相盲從、乃將教育局縣黨部公安局及各學校搗毀一空、逢人便毆、並將省中學生王某投火焚斃、其餘在黑夜中互相踐踏、失足受傷者頗衆、歷五小時始已、聞事後各機關人員、以縣長李一誠、事前被人因案控訴省府、此次廢除偶像案、又依違兩可、致釀此變、故已將出事詳情、呈報各該主管機關云、

寧波

國慶盛況續誌

寧波市縣各界慶祝國慶及全國統一大會、十日爲第二日、在小教場舉行、到各機關團體代表及學生民衆共五萬餘人、九時開幕、由市黨務指委會委員宣傳部長陳伯昂主席、致開會詞、市縣政府及各機關學校代表演說、下午西門四中江北青年會江東大教場民樂戲園分區表演遊藝、晚間舉行提燈會、在中山公園集合、到三千餘人、今日（十一）上午八時、在小教場舉行總理倫敦蒙難紀念、到者除市縣黨部政府各團體機關學校學生外、有民衆三千餘人、馬克俊主席、宣開會詞、繼有市黨部代表趙見微市政府代表陳仲慈縣政府代表顏平京婦女協會代表張令椒及姜伯喈等演說、呼口號散會、

莊崧甫由海門赴溫

省府委員莊崧甫、於八日午前四時、搭益利輪由石浦抵海門、省府保安隊第五團團長李士珍、台屬各場辦事處坐辦應兆松及各機關團體代表等三十餘人、到埠歡迎、莊暫寓海門商會內、九時步行至東山中學、作簡要之演講、其秘書嚴竹書、技師趙仰夫、則分往各處調查施政狀況、本定九日晚間搭輪赴甌、因海門各界堅邀莊氏於雙十節開會時演講、故行期改遲一日、於今（十一）日啓程赴溫州、

嘉興

餘賢區刦案續訊

嘉興餘賢埭董姓家於九日夜、被盜搶刦、由事主報由地方法院、派員勘驗、驗得事主董子玉及董母兩人、被盜擊傷、已令舁送醫院醫治、一面備文咨請警隊緝兇究辦、

王店拒毒社成立

王店鎮人士潘蘊灝陳笑凡等發起拒毒社分社、已告就緒、定十四日開成立大會、業已函請本城總社派員觀禮、

清江

慶祝國慶之熱烈

清江各界、對此次雙十國慶、慶祝異常熱烈、九日下午六時、舉行提燈、各團體民衆參加者萬餘人、十日上午八時、開慶祝大會、會場在清江市場、各機關代表、相繼演說畢、列隊游行、下午三時、在淮陰中學、舉行游藝大會、由淮陰中學、及實驗小學等校、表演歌劇、以伸慶祝、

縣師定期開學

淮陰縣教育局長之風潮、雖迄今未能解決、但本年度新開辦之縣立師範、則因學生求學關係、由籌備員勉力維持、決定十月十七日開學、十八日續招一年制學生、籌備會定十月十一日結束、十一日起、文件交校長保管、

第四百六十九期

時報 The Eastern Times Pictorial Page 新光

十七年十月十三日

中央政會通過考試監察兩院組織法　議決任命駐德法公使及察綏兩省政府委員

馮玉祥昨晚抵京　閻錫山亦將啓行赴京

濟南日兵又行兇　小販被刺破肚腸慘斃

全國商會代表大會今日開幕

勃利南路中華工業廠被劫鉅款　先後捕獲五人

國慶日之首都　①參與閱兵典禮之要人　南京中華照相館

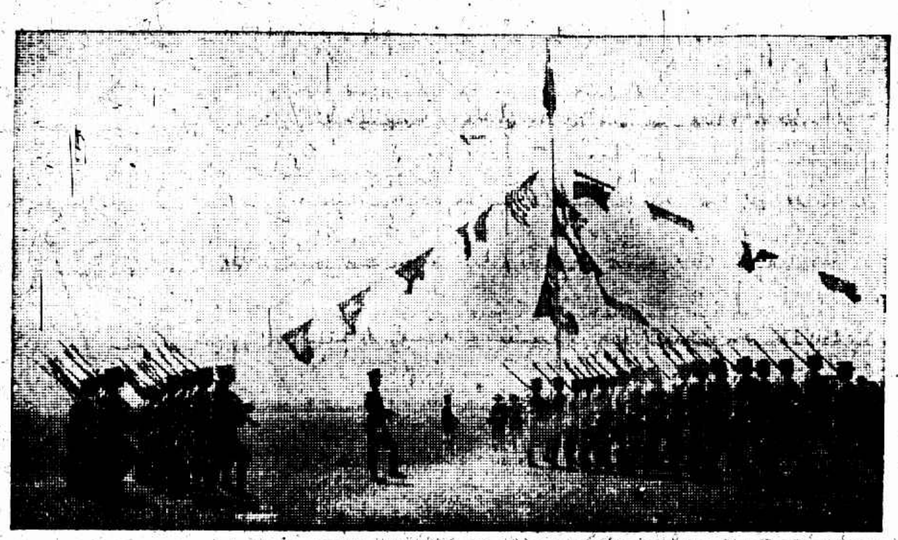

②閱兵禮中之步隊　南京中華照相館

③閱兵禮中之馬隊　南京中華照相館

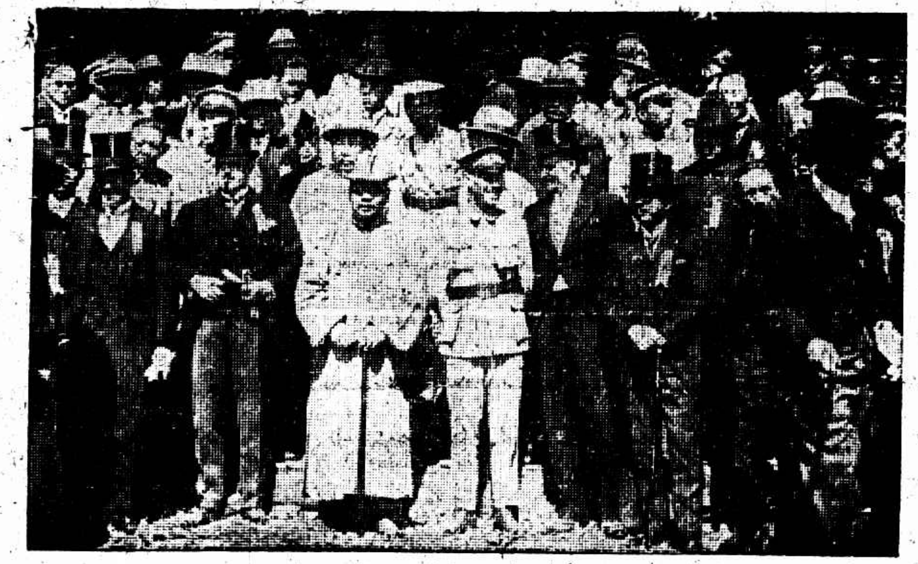

④蔣介石與外賓會見　南京中華照相館

⑤參與慶祝之學生　南京中華照相館

Nanting celebrat ng Double Tenth National Festival. ① Important officia s taking part in the review of troops. ② The infantry. ③ The cavalry ④ Foreign guests being welcomed by General Chiang Kai-shek. ⑤ Students taking part in the celebra ion.

上海交涉公署舉行慶祝大會　上海中華照相館

Elaborate celebration being held in he Bureau of Foreign Affairs, Shanghai.

徐州後方重傷醫院中之一傷兵　醫官圖華銘之成績

上圖爲傷兵李紹清係十七軍二師一團一營三連上等兵彈傷上顎骨及上下唇全部又右腮之一部被彈炸去舌之前端亦擊毀入院時已腐臭不堪虫蛆聚集不能飲食言語圖爲剔去膿痂腐肉及碎骨傷口清潔後將破裂之下唇及左腮用拉为集合後所攝下圖爲已行唇部成形術之後所攝此種大缺唇症本可用額上頭皮移殖術使彌補完整將來且可以髮作鬚不損美觀然因軍醫院中不便施行此較繁之手術故僅將左右腮部之皮向人中處移動爲之縫合然因殘缺過大材料缺乏鼻下之唇部幾無存餘且係瘢痕縫合極感困難不得不用各種補助方法以完成此形成術此圖爲施術後二星期攝影人中部及右嘴角上下略痕均係原有之瘢痕須再行整理手術加以矯正使缺陷悉除口位端正以壯觀瞻現因該院結束遂不及加以整理然病者已能言語請爽吸煙飲食均無困難不致再用口腔呼吸多間可免生呼吸器病症矣

Excellent su gical work performed by the Rear Ho pital or the Serions y wounded in Hsuchow. Upper phofo: Mr. Li Shaw-ching a soldier of the 1 th Army just after his injury. His upper jaw-bone and both lips were all ces royed by a bullet and part of his right cheek and t p of his ongue we e also d strоyed by bomb. When he entered the Hospi al his wound decayed to a large extent and he could neither eat nor talk. Lower photo shows that his wound was already stiched up in the Hospital and con d eat, drink, smoke and talk as usual. If the Hospital was not abolished so soon one mo e operation would have been comp e ed. namely removing prat of h s scaly to his lips so as to allow hair to graw to take the place of the beard.

勒吐精老牌代乳粉

以之哺孩　無異母乳

上海記載

全國商會代表大會 今日下午二時開幕

全國商會會議代表大會、前日業已開預備會議討論大會議程、連日報到代表達一百四十餘人、商會一百十餘處、交到提案一百六十餘件、定今日下午二時在總商會舉行開幕典禮、總商會・縣商會・閘北商會・爲聯絡全國商人起見、定今晚下午七時、假總商會大廳、歡宴各省代表、

國貨毛巾業聯會今日成立

國貨毛巾業聯合會、籌備就緒、定於今日下午二時、假九畝地高墩路中華國貨維持會、開成立大會、同時並行選舉、

民業航空公司明日成立

中華航空協進會、自在京開會正式成立、選舉李濟深・張靜愚・凌鄂蓀・邵連中・陳際熙等爲中樞執行委員會後、即積極進行、不遺餘力、對於民用航空之籌設、更爲注意、近在滬創設民業航空公司、其組織大綱、聞已草就、定於十四日正式在滬成立、

鐵道部長確定孫科鄭洪年 褚民誼贊成添設衛生部

國府增設鐵道衛生兩部、報傳已定孫科褚民誼爲部長、昨據調查、孫科之鐵道部長、確已內定、並將以鄭洪年氏充任次長、孫氏此次赴歐美及返國後、均已有相當計劃、而鄭氏更於辦理鐵道事業甚有經驗也、至褚民誼氏、昨日曾告記者、謂外傳實係揣測、負責人並未向余提及此事、因現在行政院院長、爲譚組安先生、果有此議、應由彼徵求余之同意也、故目下祇是一種揣測、余未便發表意見、惟衛生關係重要、特設一部、余頗贊成、將來余極願從旁贊助、至於做官、余殊與李石曾吳稚暉諸先生同一抱負、以爲不做爲妙云云、

一百二十萬元之地 市政廳將變爲百貨公司

文匯報云、南京路工部局市政廳地址售與某華商公司、業於前日談妥、代價計規元一百三十萬兩、一年半後交地、聞該公司擬在該處建築百貨公司旅館電影院、

司令部公布告發條例

警備司令部熊司令、昨日公佈人民告發條例五條、專以取締一般挾嫌誣告、以障人權、第一條、凡告發者、必須詳載告發人姓名年齡職業住址、第二條、告發函應於告發函上書明熊司令親啓、第三條、誣告者反坐、第四條司令部接到告發函件後、先向告發人處調查、對於告發人之姓名等代守秘密、第五條、凡不遵守第一條之規定者、不受理、

普通反革命案件之處理 如由淞滬司令部審理者 不得認特種法庭爲上訴機關

（中華電訊社消息）以前淞滬區域內普通人民所犯反革命案件、多歸淞滬衛戍司令部軍法處審理、分別判決、自中央特種刑事法庭成立以來、凡此項反革命人犯及案件均改歸刑庭審理、當審理之時、所有案卷、自須向原來機關調閱、作根據、至以前淞滬衛戍司令部關於此項反革命案之案卷、現在均歸交代於淞滬警備司令部、但警備司令部方面對於特種刑事法庭之調閱案卷、[illegible]民政府軍事委員會請求解釋、因普通人民之反革命案件、本[illegible]事範圍、但以前[illegible]在軍政時期、便宜行事、而已經軍法判決之案件、若[illegible]法論、[illegible]凡不服判決之人犯、應向軍事之上級機關聲請再審、[illegible]不能上訴、[illegible]特種刑事法庭之調閱案卷、則似又認爲此種反革命案件既[illegible]軍法判決之外、又可向特種刑事法庭上訴也、昨淞滬警備司令部已[illegible]軍事委員會關於中央特種刑庭調閱此種反革命案件卷宗之解釋

傳宵先任偵緝隊長 逮捕罪犯須有正式公文

云、「查普通人民犯反革命案、依法本不屬軍事範圍、惟既經軍法判決、[illegible]有向上級軍事機關聲請再審、並無准於上訴之明文、至中央特種刑事法庭、本非受理不服該部判決反革命案之上訴機關、其調閱案件、則係各機關經常有之事、自不能即以此爲上訴機關之決定」云云、

（大中洋社）熊式輝司令蒞任之初、本欲將偵緝隊裁撤、後因地方匪患、故委馬琢卿暫行代理、茲悉熊氏業已改委前卅七兵站長傅宵先接充、傅氏於日前正式接事、惟熊氏對此事頗愼重、各隊隊員出外偵探事件、祇得將情形報告司令部、不得擅自逮捕、須奉有軍法處正式公文、經司令親自批准後、方得拘捕云、

委員稽查牙稅 無賴索詐被拘

財政局委令馬宗耀瞿翊奇爲稽查牙稅委員、並訂期實施稽查、昨日該局函致上海縣商會、請爲預先知照各商、無賴小阿珍近因冒稱調查牙帖、向正大小藥行索詐、被鳴警拘解該管警區、預審一過、即申解市公安局訊究、

鹹菜商注意 不准私秤兜攬 須由公會代秤

鹹菜一業向可自由兜賣、現滬北蔬菜地貨同業公會、以鹹菜一項、亦屬地貨範圍以內、自應由該會代秤、以歸一律、業已擬具說帖、叙陳緣由、呈准市財政局、准由該會代秤支配、各行販不得私秤兜攬、違者概須扣罰、昨已由執行委員夏文瀾陳蓮蓀等、面囑當委趙雲華、通告各行販知照矣、

七寶公安局 葉局長辭職

本埠西鄉七寶區公安局長葉戟門、呈請辭職、遺缺由市政府委派費因華接充、費君吳縣人、定於明日前往接事、

六區黨部請通緝楊虎

本埠六區黨部、以楊虎有委任上海公安局長之消息、認爲事體重大、昨特呈請市部轉呈中央明文通緝、

警務華人團開始招募 各路商總會之通告

各路商界總聯合會昨發緊要通告、公共租界特別警務華人團、業已開始招募團員、凡各商號及本會會員、理應派員前來本會報名服務、夫租界之有特別巡捕者、如英美日本等國均有特別巡捕之組織、而我華人尙付闕如、故由本總會派員向工部局交涉至今、已得租界當局之許可、已登報廣告招募團員、凡在公共租界以內之商家、如欲謀華人利益及公共安寧者、速向本會報名、或各分會轉報、以便考驗、投效手續附後、㈠德智三育及格、㈡執業住址均在租界者、㈢由殷實華商行號蓋章保證並須經理簽字、㈣團員爲實行效力者免收團費、㈤塡志願報名保證履歷等書送團候令、㈥調查以上各種事實、㈦調查及格後檢驗體格、㈧取者候令受課、不取者退還各書、不給理由、

新黨證到了 各區具領轉發

市黨務指導委員第十四號通告、案奉中央頒發新黨證一千零三十二份、飭爲轉發等因、奉此爲特通告各區、迅行來部具領轉發、以利選舉、

焚燬儀仗土偶

吳淞巫婦陸徐氏、專以符術欺人、被八區黨部查獲、勒令改業、交保釋放、業誌前報、昨日上午十時八區黨部將沒收之儀仗土偶等、在空場上、當衆焚燬、觀者甚衆、

粵胞苦 振款仍無多

華洋義振會前以廣州慘遭巨刧、暨海陸豐河源紫金惠來普寧各縣迭受蹂躪、中西人士視爲世界稀有奇災、共起籌振、先後計匯去振款洋八萬九千元、該會近又募集洋四千五百元、於日昨委託中國銀行電匯香港轉交廣州總商會代爲散放災區、深恐秋風蕭瑟、遍野哀鴻、有飢寒餓斃之虞、

㈨畢課後考試及格者補充正備、不及格者留入下屆預補或退出、

縣指委會擬遷閔行 各部重新選定職員

上海縣指委會昨開第二十四次常會、張國幹提議、本會爲便利實際工作起見、應遷移閔行、議決俟召集縣屬各機關各團體及市黨部聯席會議中詳細討論後、再行辦理、張國幹辭常務委員鍾行素辭訓練部長姚堯辭組織部長案、議決現正當務緊張之際、各部工作不能無人負責、兪之干陳二委新近到會、爲均平各委工作起見、內部有重新分配之必要、當即投票改選結果、常務委員、羅勇廉六票張國幹五票當選、組織部長、姜文寶四票當選、宣傳部長、陳富鋼五票當選、訓練部長、鍾行素五票當選、民衆訓練委員會除三部長爲當然委員外、另行推選、結果王立屏四票、姚堯五票當選、決於十四日各部處會辦理移交、

船舶管理所奉命結束

前[illegible]總指揮部衛戍淞滬時、有船舶檢查所之設立、後經[illegible]代理衛戍司令、[illegible]除流弊起見、特改爲船舶管理所、迨熊[illegible]所仍舊保存、此次熊司令重來、鑒於該所主理者不得人、以至外間流言甚多、故將該所主任一職撤消、[illegible]司令部[illegible]官負責辦理、近聞該所有撤消說、太平洋社記者日[illegible]該司令部探訪、茲悉熊氏因根本免除商人痛苦及節簡公帑起見、已令[illegible]官限於本月十[illegible]日內將該所結束完畢、同部服務、嗣後關於船舶事務、由航業公會辦理、

碼頭工會統一組織問題

㈠本埠碼頭起卸工人、數達一萬五千有奇、年來紛起組織工會、期謀解放、先後成立之工會、數十餘處、僅輪船碼頭業務工會、有二十餘分會（現遵中央工會條例已改分部）團結一氣、其餘以環境或區域等關係、各自爲謀、素少聯絡、近以發生非碼頭工人、組織非法碼頭總工會、及上海碼頭百貨肩運管理所、會同輪船碼頭第一●二●三、業務工會、召集所屬各分部、開緊急聯席會議、以謀對付、卽有南市裝卸挑打工會參加、議決各案、正在分別進行、茲聞滬寗滬杭甬兩路棧房工會、閘北搬運工會第一分會、已推派代表、攜帶[illegible]件、至輪船碼頭業務工會表示一致反抗非碼頭工人、組織非法之上海碼頭總工會、及碼頭百貨肩運管理所、由該會詳[illegible]商議甚久、昨日午後、上海市碼頭工會第十分會、上海特別市輪埠運輸業工會、亦派代表前往聲明、願與該業務工會合作、㈡上海特別市碼頭總工會由工整會批准、先行成立特別市碼頭總工會整理委員會、該會定於明日下午一時在工會轄理委員會內開選舉大會

稅則會起草出口稅率案

關稅自主、已定一月一日實行、所有進口稅率、已由稅則委員會按照自百分之三至百分之六十五之比例、釐訂稅則等級、計有二百六十餘條、業已呈部審核、茲又着手改訂進口稅率草案、起草委員爲張福緣（委員長）周紹文（副委員長）賈士毅金問泗林康侯盛灼三馬紹良諸君、據盛委員談話、謂各國本無出口稅、但中國現在情形不同、本會對於進口稅率、因現在所依據之出口稅率尙屬一千八百八十五年所訂之稅率、有若干種貨物、爲昔日所無、亦有現在所無者、故必須改訂、市價逐年不同、舊稅率當然已不適用、本會不過爲整理性質、對於推行國貨及國家稅收、當兼顧並重、並不主增加出口稅之收入爲主旨云、

葉天德怠工 後日再談判

葉天德藥號事、社會局於昨日下午二時、召集勞資雙方在商民協會談判、仍無結果而散、定於十六日、在社會局再行談判、

兩路黨聲創刊 陳布雷之作品

滬寗滬杭甬兩路特別黨部籌備委員會編印之兩路黨聲創刊號、昨已出版、內容異常精彩、要目有黨員的義務、（陳畏壘）統一黨的言論和行動、（德徵）兩路工友之責任（李壓身）等九篇、獨幕劇立場等及本會消息通訊等都十萬言、外界索閱附郵兩分即寄、第二期已在着手編輯、仍願以千字自一元至三元之代價徵求稿件、

藥業工友釋放 許子琴・謝阿成

前藥業職工會罷工中、被捕散發通告之兩工友許子琴・謝阿成、解送臨時法院判決十個月之拘禁在案、現經該職工會延顧漢黎律師、向臨時法院上訴、昨日下午二時開庭、由第二刑庭長吳經熊復審、顧律師起而辯論、當奉堂諭、將前判決案撤消、宣告該兩工友許子琴等無罪當場釋放、

創奸商 日貨應充公 私運依然不絕 人心早已死亡

反日檢委會浦東檢察處於國慶日查獲張阿三大鐵鏈廿五捆、約二三百把之譜、源裕日魚七大件、每件約兩担左右、豐號日魚九十五大件、源利日魚四大件、順大日魚十四大件、協豐日魚十一件、元通日魚三十五大件、泰昌日魚三十一大件、介順日魚十二大件、以上均隆茂棧所出、泰新洋行日魚一百四十七件、以上大倉棧所出、總計數約七百餘担、

盧信隆 廣信隆

聯合大減價大贈品卅天

全毛白色嗶吱每尺減沽二角八分
頭號純毛元直貢呢每尺減沽七角五分
純毛雙面華達呢每尺減沽八角五分
頭號條子馬褂呢每尺減沽九角
呎華達呢每疋減沽二元二角
呎絲光線呢每疋減沽一元七角
乍綢加重電機文華葛呎袍料每件減沽九元
條子寬緊駱駝絨每尺減沽五角五分
尺加重杭線春每尺減沽七角五分
新花眞毛葛每尺減沽八角
呎雙線嗶吱每疋減沽二元三角
呎元色絲條線呢每疋減沽二元四角

特設零頭廉價部各種嗶吱綢緞衣料千數百幅不計成本犧牲由三折至七折不等認眞便宜歡迎參觀

贈品章程

凡購貨品二元已上者贈夾銀快子一雙或英球牌白線襪一雙
五元已上者老牌美髮霜一瓶或華豐桂花香皂半打
十元已上者贈新花色丁女旗袍料一件
五十元已上者贈眞絲巴黎緞旗袍一件

●地址五馬路中市

▶天佐堂調經丸原價每瓶一元減價期內五折◀

報界再請交部實行優待

上海日報公會前次呈請國府及交部重行規定新聞事業使用郵電辦法、業荷國府批准、及令行交部妥辦在案、惟交部方面、以積案尙多、陸續待舉、故尙未有確實辦法、十月二日批令日報公會、呈悉此事現正在從長討論、以期兼籌並顧、兩無妨礙、一俟定妥、再行飭知、仰即查照、此批、公會以所批仍未明晰規定、特再派代表至交部、面謁王伯群部長、當由王部長申述、願加贊助之意、并謂前以郵局罷工、故爾遲延、現者百務待舉、但俟組織少定、自當按步計劃、又關於批令上另由公會繕遞呈文、

既沾勿藥 復慶弄璋

此軍醫乃歸功於韋廉士醫生紅色補丸

黑龍江十八師礮兵團部一等軍醫楊節忱醫生來書云予自任差以來因北方天氣不正又以診務過勞遂致血氣虧損胃呆失眠肌肉瘦削等症雖服中西各藥終鮮實效試用韋廉士醫生紅色補丸不數日即覺精神倍常胃納增進不久病即霍然體亦轉壯今夏又得一男此皆韋廉士醫生紅色補丸之賜也否則匪特無得子之慶且此身恐已在冥府中矣凡經售西藥者均有出售或向上海江西路六十號韋廉士醫生藥局函購每一瓶大元一元五角每六瓶大洋八元郵力在內

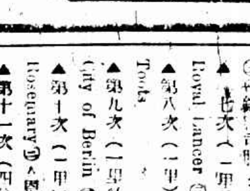

THE LADIES' MAGAZINE
Established in 1917
婦女旬刊
行銷最廣之家庭刊物
蔡元培題
中華婦女學社

生絲分級有益絲商銷路

生絲分級、實爲近今推廣國外蠶絲貿易切要之舉、業經江浙皖絲繭總公所上海絲廠協會無錫絲廠協會等組織生絲分級委員會籌備進行在案、茲悉上海萬國生絲檢驗所主任繆鍾秀君、鑒於各廠商對於分級意義尙有未盡了解者、茲特詳爲解釋、舉出甲乙兩要點於昨通告各廠商察核矣、茲將繆君即（生絲分級委員之一）解釋之甲乙兩要點照錄於下、（甲）一部份絲商對於生絲分級有一最大之誤解、以爲分級云云、不過將洋行等級將各廠絲牌加以整理、在C級者有升入B級之望、在B級者或有降列C級之慮、此種見解、實與生絲分級之主旨根本抵觸、蓋分級之發動由於多數絲商之覺悟、彼等鑒於洋行之等級既不一致、各項等級又無標準、以致歐美綢商欲採購同等之生絲以應其特種之需要、竟有傍徨躊躇無所適從之憾、且有時買賣兩方發生絲質上之爭執、雖祈第三者之公正檢驗、仍無法以確定緊爭之貨物適符訂約時所協定之等級、因此困難、乃有絲業團體自訂分級之發起、（乙）尙有一部份絲商、以爲生絲分級意在取消各廠牌子、而以等級代之、此種見解、實似是而非、生絲分級、主旨不在取消各廠之絲牌而在推廣華絲之外銷、蓋生絲分級成立後、海外綢商可用兩種方法採購華絲、其一即任擇一級不問牌子、其二即指定牌子不問等級、換言之、廠家售絲、可以就等級、可以用牌子、在此情形之下、歐洲素重牌子者、仍得沿用舊法、指定其素所信任之絲牌購買華絲、美國注重等級者、乃得採用等級訂購範額華絲、是則生絲分級一事不損及歐洲銷場、而能推廣美國銷路、且於洋行以牌子或滬之交易可用等級標準排難解紛、總之、分級一事、實爲目前改良廠絲推廣外銷之要圖、籌備進行、自應慎重將事、而於規定標準尤應不厭求詳、廣集廠絲試精密之檢驗、庶幾各級規定無過高太低之弊、甚望江浙全體絲廠商對於生絲分級常見激成之覺悟、並用全力以助成斯舉、則絲業幸甚、國家幸甚、

今日上海賽馬之預測

▲第一次（九法郎）跳欄 ㈠白級好克 White Hawk ㈡白勃來中克 Bubby Jock ㈢外商司斯密白來 Wild Strawberry
▲第二次（一里又四分之一）㈠反牙司保脫 Fair Sport ㈡蒙立脫衣夫 Moolit Eve ㈢坎拿定 Canadian
▲第三次（一里又四分之一）㈠溫克 Wynk ㈡雪而弗胡番 Silver Win ㈢滿而反牙 Shellfire
▲第四次（四分之三里）㈠反牙浪拉 Firefly ㈡泥斯 Nith ㈢惠司登派克 Western Park
▲第五次（七法郎）㈠提拉脫 Delight ㈡愛特而非 Adelphi ㈢台牙狄物而 Dare Devil
▲第六次（四分之三里）㈠特非利貝 Don Philippe ㈡卡而發拉 Kaffala ㈢惠鐵惠脫 White Wist
▲第七次（一里又四分之一）㈠快色克沙 Quezeksa ㈡老羅而蘭捜 Loyal Lancer ㈢房什陶 This Iotown
▲第八次（一里）㈠別司皮 Busy Bee ㈡衣司透衣夫 Easter Eve ㈢東子 Toda
▲第九次（一里又四分之一）㈠卡辣愛此 Carral Vill ㈡惠特思夫和林 City of Berlin ㈢會司康興 Wisconsin
▲第十次（一里）㈠灰脫克老夫 Wheatcroft ㈡會藏羅司馬來 Rosemary ㈢Ａ豐色根 Tyne II
▲第十一次（四分之三里）㈠沙來克來牛殺門 Thorny Chrysanthemum ㈡沙此 Soultz ㈢拉拉洛克 Lalarookh

今天劇目

戲院	劇目
大舞台	日戲 夜戲
第一台	日戲 夜戲
上海舞台	日戲 夜戲
以下爲影戲院	
共和	奇狼救國記
北京	後部荒漠劫美記
百星	巴黎艷舞記
夏令配克	黑妖魂
虹口	歌場巧遇
光陸	墮落少年
武昌	大擒海盜
中華	全部大俠復仇記
恩派亞	北伐大戰史
萬國	多情的哥哥
中央	奇女子
新中央	上海一舞女
卡德	黑衣女俠
世界	金錢之王
奧迪安	血船
上海	樂士求夫
通俗	二度梅
東華	錦雞團表演
卡爾登	血濺鴛鴦

白晝鉅刦

七千數百元

中華工業廠八百餘工人工資

布機上額汗淋漓 小弄外形色倉皇

……先後捕獲五人抄出一部贓洋

滬西勃利南路中華工業廠、係專製一切絲邊花邊及巴黎緞印度緞等絲織品、開設有年、營業殊盛、規模宏大、全廠工人約有八百餘名、昨晨該廠向四明銀行提到鈔洋八千餘元、備爲發給工人工資、詎至九時許、突來盜匪七八名、兩盜在門口把風、餘盜入內、各出手槍、嚇禁聲張、時該廠正在發給工資、盜乃將鈔洋七千八百九十六元、小洋六角、如數刦取、當盜入時、該處崗警即覘破其形跡、亟馳回六區公安局報告、由區長張一能督同巡官蘇鑫及武裝長警十餘名趕往、而盜已携贓出廠、向東逸去、蘇巡官等竭力追逐、遙見兩盜在前狂奔、乃開槍兩響示威、而盜仍奔逃不已、靜安寺捕房有一華捕、亦聞警趕來、協同兜拿、並開鎗數響、警等追趕多時、至馬家橋錢家巷地方、兩盜忽然失踪、蘇巡官料定兩盜必因被追、竄入住戶家避匿、隨命警等散佈於該處四週、然後逐家查詢、遇一童子、指一小平屋云、頃間見有兩人、奔入此屋、蘇巡官乃入該屋、見有織布機數架、男女數人、方在織布、中有男丁兩人、雖在工作不輟、而額汗涔涔、形色倉皇、因疑甚、即將兩人逮捕、詰悉一名陳華明、燕湖人、一名侯錦天、安徽人、又入臥室搜查、當在一洋鐵罐中、抄出手槍兩支、子彈十四粒、被褥下抄出鈔洋一百六十一元、檢視之下、盡係四明銀行之票、知爲贓洋、陳侯二人遂亦直認爲盜不諱、旋蘇巡官見另有一男工南京人黃秀和及該布廠主婦王龔氏、頗有嫌疑、亦即加以拘捕、連同陳侯二盜及手槍贓洋、一併帶區、訊據陳華明供、年二十四歲、向業成衣、前在楊虎部下當兵、今日由張仁貴黃得標張漢標馬華良侯錦天及李某並不知姓名者、約我在引翔港一包飯作內集議、到中華工業廠搶刦、共帶手槍六桿、我乘自由車先往、彼等乘汽車繼至、刦後逃出、因與王龔氏之子王吉如相識、因被追情急故竄入該氏廠中暫避、所抄出之手槍兩枝、即我與侯二人所攜帶者、馬華良住引翔港十五間、餘黨之住址、均不得而知、與張仁貴且素不相識、惟聞張前曾在方振武部下當兵云云、侯錦天供、年二十九歲、手槍係陳華明交我者、餘供與陳略同、黃秀和供、二十五歲、前日始由南京來滬、在馬家橋王龔氏家織布、今日我正在工作之時、突有二人滿頭大汗、蹌踉奔入、去其長衣、奪我織機織布、我方駭怪其舉動、旋見警等到來捕拿、始知二人係盜匪等語、王龔氏供、年五十三歲、開織布廠、今日我方在外買菜回廠、突見不認識之兩人、在機上織布、正驚異間、警等已入、始知係盜、張區長得供、即命將男女四人、先行解送公安局訊辦、至下午二時、復飭巡官蘇鑫督同巡長田兆豐李得印趙樹恆及長警數名、馳往引翔港捕拿馬華良未獲、歸途至該鎭八埭頭附近、忽見兩人由一小弄中出、瞥見警等、即狂奔而逃、警等疑之、隨即追逐、並開槍四五響示威、直追趕三里路之遙、始弋獲一人、其一則被逸去、當經蘇巡官詰據供稱、名丁華清、廿五歲、安徽人、住引翔港八埭頭、餘詞支吾、蘇巡官乃驗其身上、見所着之白布襯衫襟裾上有一鐵銹之手槍形跡、乃更疑、一再詰詢、始供認即中華工業廠案中之盜黨、今日由孫叔英唐寶山李世明張仁貴等約我至中華工業廠行刦、孫等令我先至該廠附近草地上等候、旋同入刦畢逃回、李世明分給我洋五百元、手鎗一支、子彈七粒、亦李所交我者、今該項贓洋及手槍、已由我表弟取去、並供兩星期前、曾由伊一人闖至極司非而路榮慶里廿號丁子谷家、刦得洋卅餘元、詰其同奔者何人、則堅不吐實、蘇巡官乃帶同該盜至其家搜查、一無所獲、遂帶同區中、張區長鞫訊一過、諭令押候今日解局訊究、

品茗橫禍

誤喝人茶 鐵棍打傷

住蕪興路青雲里之黃包車夫江北人沈步洲、今晨九時許、往密勒路武昌路口隆興茶館吃茶、其時有朱阿二者、與沈同桌、因沈誤飲朱之茶、二人即起口角、未幾、朱即往外取一鐵棍入內、將沈猛擊三下、沈受重傷、由二〇四二號巡捕送入醫院、朱當時脫逃未獲、

大運煙土十二擔

目無法紀 拘獲解辦

(中國新聞社云)淞滬警備司令部偵查隊昨據探報有甬人林某搭永豐輪私帶煙土一千二百斤、裝十一大蔴袋、該隊當即派探會同捕房前往虹口黃浦碼頭拘獲、解送白雲觀偵查處辦事處、轉解司令部法辦、

盜有智謀

東煤屑路刦案 挽事主同走 騙過了警察

滬南東煤屑路新普育堂西首鴻福里九號南通人江[illegible]濤、係黃砂買賣掮客、積蓄頗巨、在對門購地造屋、且蓄姬妾、致爲盜匪所垂涎、前晚八時許、忽來盜匪四人、均穿長衣、口操江北音、先來問江北老闆歸未、其婦答以未歸、該四匪旋去、未幾又來、則江正在家中發放小車夫之工資、各盜一擁而入、各以手槍逼對、以及其妻、並同居錢姓婦人、旋又驅入一室、後乃登樓搜索、結果刦去鈔票洋六百四十元、內有一百餘元係在江身畔抄出、並刦去金飾數件、約共損失八百元左右、而盜匪祗注意江一家、故同居之錢姓婦得乘機將金戒金鈕藏於鞋底、而盜匪僅一摸錢姓婦耳朵、知環係鍍製、於是捨棄、當搜刦時、江家中之小車夫、已由後門從老虎灶逃出、往報崗警、持械前來、不料盜匪智謀深遠、竟挽江偕同行、如親暱之送客然、以致盜匪與警察在弄內會面而不知係匪、迨將江軋至馬路上、盜匪遂舉手一揚、說聲再會、即從對面南山里穿弄逸去、致警察交臂失之、只得略勘一過、歸報二區警所查緝、

黑弄中之刦案

一痛反不作聲

小西門外煤屑路滬閔汽車站邊弄內、有婦人王氏、日前擕得一會、計洋五十元、歸家行至弄內、是處黑暗異常、詎爲盜匪跟踪而來、攔住搶刦、該氏欲呼、被盜在股上猛截一刀、該氏痛極、遂不敢聲、聽其逃逸、

猪不畏虎

竟敢亂撞 碎碗 砍傷

大陽廟猪客民楊琛之、昨日驅猪一頭、經過鄉間有所謂少老虎之鋪戶前、竟將其置放在門口之[illegible]碎碗六只、鄉人索欲賠償、但因無錢拒絕、鄉人恨極、竟即入內取菜刀而出、將猪亂砍、[illegible]後由猪夥到來、[illegible]連同傷猪、併送四區核辦、

被殺之劉開明

著名流氓

身畔抄出鐵鏢 妓女並不相識

粵人劉開明、前晚在伯頓路德興里四三九號妓女小珍珍家、被人暗殺、各情已誌昨報、昨晨臨時法院葛推事至驗尸所驗明尸體、升座公拉、即據中西探捕稱、死者係著名流氓、在其身畔抄獲九節樣式之鐵鏢一束云云、繼喚妓女小珍珍供稱、與死者同來之蔡仲明係我熟客、死者則不相識、昨晚二人同來游玩、死者當時欲吸鴉片、而蔡仲明即下樓而去、約一刻鐘、蔡又來、命我到前房取火柴、而斯時即有身穿黑色長衣之暴徒兩名、奔至死者所坐之元房中、向彼開槍狙擊等詞、又據尸親任輔山到案稟稱、蔡仲明實有重大嫌疑、請求嚴究、推事核供、諭曰、驗明已死劉開明、委係生前被人開槍轟擊傷身死、尸着其親屬領葬、嫌疑人蔡仲明押候解送臨時法院訊核、

大學女生懷孕四月

腹痛求醫胎墮身死

女醫生大受其累 驗得並不是墮胎

籍隸廣東之暨南大學學生吳幕光、年十九歲、廣東人、於陽歷十月二十九日、挈領同學女生曹雪明(係與吳同年同籍)至法租界霞飛路一百十號萬福醫院女醫生徐慧春處墮胎斃命後、女醫徐慧春逃避無蹤、由吳幕光至法捕房報告前情、旋由捕房包探吳錦棠楊以隆將徐慧春徐翔處兩人拘獲、昨解法公堂請訊、先由吳幕光稱、死者曹雪明是民人之妻、曾於今年陽歷六月間、在南洋結婚後、同來上海求學、近因妻子懷孕四個月、腹中時常作痛、故不得已、至萬福醫院要求墮胎、當交醫費一百元、不料該女醫因墮胎之結果、以致喪命等語、並延巴和律師代辯稱、此案被告吳幕光與其妻曹雪明、均係青年子女、此次因曹雪明腹痛、故而雙方同意墮胎、實不知該醫院無此墮胎之經驗、致傷人命、與吳幕光無涉、請求開釋、次告徐慧春供、女子曾在北京協和醫院畢業、曾懸牌應診十二年、來滬行醫亦有三年、日前吳幕光與死者曹雪明同來言稱、懷孕三月、因時常作痛、要求女子設法墮胎、當時吾答彼處地位窄小、請另覓相當之處、伊等聞言即去、次日又來、定須要求女子設法、其時死者腹已痛極、是以令其暫臥於三層樓上、及至次日、女子察得死者病勢凶險、故設法代請穩婆到來診治、該穩婆即乘吾在手術間時、用藥放入外者之下體、豈知死者腹部痛更劇烈、女醫到來診治、渠云、此人蠻勉、難以活命、如能將孩取出、恐有希望、女子無奈、又請陳素因女醫到來、當由陳女醫代打鹽水針、與強心針兩針後、陳女醫即戴皮手套、正欲用手術時、小孩已經落下、乃孩體已腐爛不堪、臭氣難聞、其時女子即見死者炭炭可危、急即出外至四馬路藥房、購買強心針回來、欲圖救治、無奈捕房已經將門封閉、實無出爾之言、爾對於死者始終未曾診治、爾既行醫十五年之久、何以尚無此種產科經驗、答女子祇醫婦女外症及子宮病、對於產科、確無經驗、並延逖百克律師代辯稱、今此案之胎孩、已在腹中時斃命、對於墮胎罪即不能成立、按諸法律、如將活孩用藥打下、是謂之墮胎、應請堂上將案撤銷、中西讞員會判訊得此案已由西醫驗明、不能成爲墮胎、應即將案注銷、被告一併開釋、

少女獨處危險

幾遭姦污

引誘無[illegible]……[illegible]强姦

滬西曹家渡淞北振泰紗廠工房二十四號、係江陰女子俞芸寶所居住、芸寶年僅十七歲、一人來滬作工自活、並自擇夫壻、不料有急色兒施才清、一見垂涎、百計引誘、無如該女不[illegible]、偶、施乃於前晚潛往圖行強姦、將該女拕子拉去、被該女大聲呼喊、當經鄰居錢錫榮錢錫鼎氏夫婦聞聲趕來、竟遭施毆打致受傷害、於是鳴警到來、將施拘入六區、申送公安局、昨解地方法院訊辦、

慕有私蓄 床頭金盡 嫁 逃

禍不單行 服毒自盡

前十三軍特務營第三連副連長曹玉卿、湖南衡州人、當駐防浦東時、嘗至住居三井碼頭之李婦婦家閑談、李因慕其頗有私蓄、遂將其女貴寶嫁之、不意曹旋被撤差、乃居岳家、殆至床頭金盡、李氏母女遂擯驅之、曹被迫憤走、旋在任三十二軍二十師招募員、貴寶聞悉、又來求收覆水、曹因不念舊惡、同賃屋於西大吉路新康祥酒廠樓上、相諧未久、曹復賦閒、貴寶故態復萌、不安於室、時赴母家、近乃一去不回、曹四處探尋無獲、遂動歸思、因於雙十節日、向二房東新康祥號及其同鄉周鴻盛借得大洋二十元、擬將前所典質之衣飾贖出變賣、可得餘貲、以充路費、不意在電車上又爲剪綹賊將洋竊去、曹艾怨之餘、遽萌短見、返家後、即行服毒自盡、比同居周鴻盛察覺、送醫院、已氣絕無救、

戲館門前開眺

突然倒地長逝

有李根生者、安徽人、二十八歲、業押當、昨晚六時半在法租界共舞臺戲院門前開眺、不知如何、突然倒地、口吐白沫、迨經大自鳴鐘法捕房第一八一號越捕查見、送入醫院、越時身死、醫生不能驗出死者所患何病、大約係中風云、

住戶沈輔周家、前晚八時許、闖入盜匪七人、模出手槍恐嚇、奔至樓上搜刦、結果、被刦去租[illegible]珠一串、計三百餘粒、翡翠戒兩只、金戒金表數件、以及現洋等共損失五百餘元、

▲陳家橋　南車站前陳家橋兆豐毯廠、昨晚六時半、有三盜闖入、刦去現鈔洋及角子等約計一百元、

形形色色

代購車票

前在軍界任事之山東人王崇岑、前晚九時許、赴北站欲搭夜車赴灣、臨車[illegible]時、有一穿中山裝之鹽城人[illegible]炳範向王云、我亦軍界中人、亦因事赴灣、由我代購車票、祇需半價、王信之、隨交付洋兩元代購、詎[illegible]收之後、即飛逃出站、後經界路被捕拘獲、交由警察帶入五區公安局、判解公安總局辦、

嚴査煙土

浦東第[illegible]方面山輪送隊軍官之山東人吳永昌、自退職後、賃居浦東爛泥渡和里內、與向有嗜癖、故在臥室內陳設煙具、轉吃煙膏、並有餘槍一枝、轉租與樓上房客王謝氏、前晚經公安局第三區探訪悉、密飭長警前往、將吳與氏、連同煙具二副、一併解至區、昨日押解市公安局發落、

五區公安局專查車站旅客之警士、昨在站外查獲六十餘歲之老婦朱榮泉及五十餘歲之老婦周沈氏、均無錫籍、各帶大小紙包多個、內藏煙土、計重二十三兩五錢、本到押候解送市公安局轉送法院訊辦、

被拐男孩

常州[illegible]孩錢義頭、年十三歲、身穿方格子布長夾衫、藍[illegible]布背衫、腳着黑洋襪、黑鞋子、在法租界迷路、被巡捕查見、帶入捕房、昨送法公堂請示、訊據該孩供、於前日在原籍被人拐來上海、在途失散等語、中西官諭送救濟會安插、

抄出槍械

匯司捕房探長陸連奎、包探費克倫、昨日偵悉、[illegible]路一百九十八號泗涇旅館十九號房間內、有人私藏軍火、遂協同西探日台明、當往抄出實彈手槍一支、子彈七粒、拘獲湖南人盧維驥一名、帶入捕房、捕頭諭飭押候解送臨時法院訊究、

氣象

徐家匯天文台報告云、昨日晴而涼、東北風氣壓高攀、溫度最高七十五·八度、最低五十度、預測今日天晴、氣候頗涼、馬鞍山以南有東風、北方風勢不一、

體育紀載

今日樂華戰葡萄牙

下午三時在申園球場

今日下午三時、樂華足球隊與葡萄牙比賽、爲西人足球會甲組賽之一幕、地點在膠州路中國足球場、

樂華優勝紀念品

在ABC陳列

威震南洋之樂華足球隊、勇猛善戰、攻無不克、最近與菲列濱比賽、屢戰屢勝、爲國增光、所獲光榮之紀念品甚夥、茲悉ABC內衣公司運動器具部、已商懇樂華隊長李惠堂、完全陳列於該公司廚窗內、任人參觀、日後方能分發各隊也、

中華足球聯會

昨日舉行代表會議

昨日下午五時、中華足球聯合會舉行代表大會於勞神父路籃球房、先由協進會幹事吳邦偉報告一切、並對於分組方法等有所解釋、希望各隊以運動爲重、勿以錦標之得失爲慮、而以堅毅之精神、奮鬭到底云云、繼即擬由各隊代表抽定比賽秩序、乃經會員之提議、完全信託委員會辦理、於三數日內即行發表、以便各隊準備比賽、再後凡會員之須假協進會球場練習者、均擬定時日、書之於簿、以免衝突、至於球員出入證、因未能如期製就、須待數

市立時化學校

明日運動會

城內陶沙場市立時化學校、對於體育素極注重、茲爲準備加入市校聯合運動會起見、特於今日至公共體育場舉行田徑賽運動、明日假市一公共體育場舉行團體運動、此次學生參加者甚爲踴躍、屆時必有一番盛況、

公開網球比賽會

今日開始比賽

南京

南京網球運動、向少有系統之組織、暨正式之比賽、除少數學校、間有網球會之組織外、一般社會人士、對於此項游戲、殊少興趣、故近年成績、亦無顯著之進步、中央大學區立公共體育場、爲提倡社會體育增進民衆網球運動興趣起見、發起南京全城公開網球比賽會、分單打兩種、計加入單打者共十一人、加入雙打者共五組、定於今日(十三日)開始比賽、採淘汰比賽方法、月終即可結束、並延聘中央大學教授竺可楨、體育主任吳蘊瑞、金陵大學教授劉崇本爲委員、又聘請盧頌恩、趙敏恒、羅清生、徐紹武等爲裁判員、茲將比賽秩序表附列於后、

單打秩序

熊震龍、溫儉　十四日下午三時
馬國耀、蔡紹遠　十三日下午四時
蔡于傳、孫璐　十三日下午四時
十四日下午九時半
王清和、余志忠　十三日下午四時
十四日下午三時
王驥臣
李澤、李進　十四日下午三時
二十日下午四時
二十日下午四時
二十一日下午三時
錦標

雙打秩序

馬國耀 王清和
李啟耀 余志忠
李澤 溫儉
蔡紹遠 [illegible]
熊震龍 王驥臣
十四日下午九時半
二十七日下午四時
二十七日下午四時
二十八日下午三時

市一體育場

小足球賽開始報名

分壯士青年健兒三組

市一公共體育場小足球競賽、曾舉行二次錦標賽、第一屆廣肇得學校組錦標、第二屆廣肇仍得學校組錦標、市一體育場文元隊得社會甲組錦標、南洋青年乙組得祗園乙組錦標、本屆繼續舉行、現由小足球委會議定、共分三組比賽、㈠壯士組、㈡青年組、㈢健兒組、球隊加入、須依各組規定身長與體重爲標準、該會擬定今日(十三日)開始報名、二十三日截止、

市校校旗正在趕製

市校校旗、經市校長會議議決、一律、經業討論、已決定採用一種、並由大會委託黃正時化、寶小二校代辦、該校等前日發出通告、請各校先繳資銀六元、以便前往定貨、

婺源同鄉設立職校

婺源旅滬同鄉會設立之職業學校、其性質純爲補助同鄉子弟智識、兼造成專業人材、蓋以鄉子弟之來滬習業者、日見增多、惟苦於言語不通、致不能歡於店方、乃有同鄉汪持[illegible]發起設立此校、以供鄉子弟來滬、先入該校肄業、而養成完美之學徒、所有該校經費、均由同鄉會人分別担認、

中公補行開學禮

中國公學大學部以中山紀念廳修理未竣、故開學典禮延至昨與國慶紀念同時舉行、

肺病

保肺漿

肺癆 肺炎 肺萎 肺結核 寒咳 熱咳 乾咳 久年咳 痰飲 咳血 喉啼失音 哮喘氣急 一切肺病 請速服本藥房 哈爾士 殺肺菌 潤氣喉 消頑痰 除咳嗽 諸凡肺病 霍然而愈矣

(⊙製保肺漿[illegible])

價目 保肺漿 大瓶一元七角五分 小瓶一元 保肺餅 每盒洋一元

上海 北四川路中 太和大藥房總發行

中外各埠分店及各大藥房均有出售

法租界

大捕乞丐

送工廠習藝

市公安局、近來將捕乞丐、令入貧民工廠習藝、昨日法租界西門路太平橋一帶、則由捕房派出中西捕用運貨汽車、捉獲男女乞丐二十六人、內有最小者約五六歲、老者六七十歲、另有二跛乞丐、獲住脫逃、擬一併送入捕房、旋即禀請核受編册、內、一併送交工廠習藝、

盜刦案

▲斜徐路　斜徐路西首斜徐路第二百二十二號

中國國民黨政綱

改良農村組織增進農人生活(對內政策第十六)

制定勞工法改良勞動者之生活狀況保障勞工團體並扶助其發展(對內政策第十七條)

厲行教育普及以全力發展兒童本位之教育整理學制系統增高教育經費並保障其獨立(對內政策第十八條)

一切不平等條約如外人租借地領事裁判權外人管理關稅權以及外人在中國境內行使一切政治的權力足以侵害中國主權者皆當取消重訂雙方平等互尊主權之條約(對外政策第一條)

關於中央及地方之權限採均權主義(對內政策第一條)

中國國民黨上海特別市黨部宣傳部

褚吳同車來 蔣夢麟赴杭

中委褚民誼吳鐵城及新任大學院長蔣夢麟、昨晨聯袂來滬、蔣當即赴杭、褚今晚仍赴京、吳則尚須留滬數日、

禁寧波灘簧

市公安局查得四明文曲(即寧波灘簧)詞句穢褻、昨已通令所屬各區所長從嚴取締

培德新式領帶

南京路大慶里培德領帶公司最新出品胡桃灣明星緞印花綢各種領帶、多至百餘種、質地精良、款式優美、凡御秋季西裝、配以此種漂亮領帶、最爲相稱、

九華商店減價

南京路九華綢緞商店近屆一週紀念、自廿九日減價後、營業頗形擁擠、各貨一律削價、打倒虛僞放盤、實行讓利多賣、連日門庭如市、士女如雲、新到各種綢緞、名目繁多、不勝枚舉、尤以綽紗華、綽成綸、銷路最旺、各界愛用國貨、足見一斑、該店特備廣告汽車遊行街市、[illegible]可想見矣、

孔雀擴充營業

南京路同昌車行隔壁孔雀領帶公司、最近發明各種新式領帶、全用國產原料、且式樣新穎、定價低廉、本外埠批發異常發達、供不應求、特在寶山路設立廠房、添用男女工人百餘人、每日可製領帶數百打、並自備汽車送貨、非常忙碌、

雜訊

反日會昨日假座四馬路大西洋西餐社開聚餐會 並補行國慶典禮

閘北新劇團內附設之靈寶壇、於今日起啓建醮壇、追薦國民革命軍陣亡文武大小官員兵弁士庶等衆、並爲祈禱、聞此壇共有九天、至廿一日始告結束

工商部中華國貨展覽會昨日下午六時假座軍政同鄉會宴請各省市到滬代表、同時又請遊藝組長崔淬王漢強任羽瑯鄭正秋馬俱滄孫雪泥陸嗣華毛春蒲與宴、當經推定各項遊藝主任、

會務

▲紹興同鄉會 紹興七縣旅滬同鄉會第十八屆職員改選、業已揭曉、職員仍擬用會員制、並定於明日下午三時開職員會、公選正副會長等

唐拾義久咳丸
有防癆革咳之功
上海廣西路
父子大藥廠

國慶餘音

▲爆竹業公會 滬南爆竹同業公會、因職工要求加薪條件、迭經會議、未能解決、發生困難情形、呈報社會局、昨奉社會局批示云、呈三件已悉、應速令勞資雙方推派代表、參與調解、具會等由、[illegible]該案已呈請市府仲裁矣、仰即知照此批云云、該會當即通告同業、今日下午三時、在大東門內火神廟會所、開同業大會、討論此事、

▲紙業職工會 城內紙業職工會、於前日(十一日)開會員大會、到四百人、開票結果、朱成年顧正宗方顯圭[illegible]當選[illegible]、

▲造船所工會 江南造船所工會於本月五日選舉代表後、原定於七日改選執監委員、嗣以時間匆促、[illegible]、選舉結果、[illegible]

▲普益社 大東門外普益社、自本月七日至十日、舉行各個遊藝、[illegible]

▲第一工友俱樂部 [illegible]

▲醬業職工會 醬業職工會於國慶紀念日下午舉行會員大會、到會員代表四百餘人、[illegible]

▲浦東嚴家橋 浦東嚴家橋[illegible]

商場行市

匯市上騰

▲洋釐 昨(即陰曆八月二十九日)[illegible]

▲銀拆 [illegible]

外匯更縮

[illegible]

標金漲落不定

[illegible]

大條近遠均縮

[illegible]

紗市續漲

[illegible]

債市依然不振

[illegible]

棉市趨堅

[illegible]

市價一覽

[illegible]

各國西幣

[illegible]

國內匯兌

[illegible]

金市

[illegible]

銀洋錢市

[illegible]

華商紗布交易所

[illegible]

物品證券交易所

[illegible]

上海麵粉交易所

[illegible]

華商證券交易所

[illegible]

滬南米市

[illegible]

滬北米市

[illegible]

油豆餅

[illegible]

雜糧

[illegible]

期貨麵粉

[illegible]

大連油豆餅市

[illegible]

蘇州錢市

[illegible]

無錫金市

[illegible]

無錫錢市

[illegible]

無錫雜糧市

[illegible]

無錫紗市

[illegible]

無錫米市

[illegible]

花貨棉市

[illegible]

利物浦棉市

[illegible]

紐約棉市

[illegible]

船期

▲進口輪船報告 [illegible]

▲出口輪船報告 [illegible]

外洋輪船報告

▲英國倫敦班 ▲舊金山班 ▲西雅圖班 ▲小呂宋 ▲溫哥武班 ▲意國郵船班 ▲德國郵船班 ▲法國馬賽班 [illegible]

▲呂宋爪哇班 ▲世界班 ▲神戶長崎班 ▲青島大連班 [illegible]

上海銀行公會會員
四明商業儲蓄銀行
本銀行開設以來歷有年所、在本埠寧波漢口等處[illegible]
新式保管箱庫
[illegible]

白鳳丸價目
一品每盒一丸洋一元
加料每盒二丸洋一元
雙料每盒四丸洋一元二
單料每盒十丸洋一元二
一品小丸每兩洋一元
加料小丸每兩洋五角
單料小丸每兩洋三角

腎精片價目
每瓶洋一元二角
備有丸藥全集函索即寄
外埠函購原局回件
總發行所
上海河南路中
廣東種德園老藥局

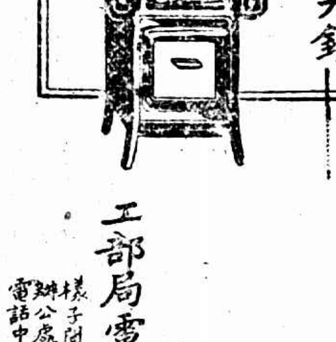

工部局電氣處
辦公處福州路十七號 樣子間汐遊房子內
電話中央六六三〇一
電灶廉儉可見一斑

寧滬火車表

上行車 下行車

[illegible]

北平京報
爲報界先烈邵飄萍先生手創自民八開辦已歷十年宣傳正義灌輸文化對於官僚軍閥嚴重監督以致兩遭橫逆今夏北平光復由邵夫人湯修慧女士繼續發刊並聘女記者主持報業之新紀元印刷鮮明材料豐富外埠有京報劇刊每星期日出版仍係凌霄漢閣主撰直接訂閱每月連郵費在內只收報價一元半年五元七角全年十一元日本同價愛讀者其注意焉
北平前門外魏染胡同京報總發行部敬白